

PROTOCOLO

DIM 00.230.052/2024

Rio de Janeiro, 13 de junho de 2024

A

PREFEITURA DA CIDADE DO RIO DE JANEIRO
EMPRESA MUNICIPAL DE URBANIZAÇÃO – RIO-URBE

Att.: Sr. Armando Queiroga

Diretor Presidente da Rio-Urbe

Felipe de Moura M. da Silva
Assistente I - RIO-URBE
Mat. 691561.266-8

Recebido em 28.06.2024

Att.: Sr. João Henrique Rato

Diretor de Obras

Att.: Sr. João Audir Martins Brito (Presidente)

Sr. Marcelo Fanteza de Assumpção

Sr. Leandro Ferreira Pacheco Rodrigues

Sr. Vitor Ribeiro Backer

Comissão de Fiscalização

Ref: **Contrato SMI Nº 08/2023 – Processo Administrativo 06/001.115/2021 -**
OBRAS DE URBANIZAÇÃO, INFRAESTRUTURA E CONSTRUÇÃO DE
UNIDADES HABITACIONAIS MULTIFAMILIARES NA COMUNIDADE DO
AÇO - VAGÕES E DIALTA

Assunto: Tomada de Posse Forçada do Bloco 03 da Quadra F da Comunidade do
Aço

Prezados Senhores,

A **DIMENSIONAL ENGENHARIA LTDA.**, com sede à Rua Sete de Setembro, nº 98,
Grupo 605, Centro, Rio de Janeiro/RJ, inscrita no CNPJ/MF sob o nº 00.299.904/0001-





DIM 00.230.052/2024

Rio de Janeiro, 13 de junho de 2024

À

**PREFEITURA DA CIDADE DO RIO DE JANEIRO
EMPRESA MUNICIPAL DE URBANIZAÇÃO – RIO-URBE**

Att.: Sr. Armando Queiroga
Diretor Presidente da Rio-Urbe

Att.: Sr. João Henrique Rato
Diretor de Obras

Att.: Sr. João Audir Martins Brito (Presidente)
Sr. Marcelo Fanteza de Assumpção
Sr. Leandro Ferreira Pacheco Rodrigues
Sr. Vitor Ribeiro Backer
Comissão de Fiscalização

**Ref: Contrato SMI Nº 08/2023 – Processo Administrativo 06/001.115/2021 -
OBRAS DE URBANIZAÇÃO, INFRAESTRUTURA E CONSTRUÇÃO DE
UNIDADES HABITACIONAIS MULTIFAMILIARES NA COMUNIDADE DO
AÇO - VAGÕES E DIALTA**

**Assunto: Tomada de Posse Forçada do Bloco 03 da Quadra F da Comunidade do
Aço**

Prezados Senhores,

A **DIMENSIONAL ENGENHARIA LTDA.**, com sede à Rua Sete de Setembro, nº 98,
Grupo 605, Centro, Rio de Janeiro/RJ, inscrita no CNPJ/MF sob o nº 00.299.904/0001-





60, doravante denominada simplesmente “Dimensional”, na qualidade de detentora do contrato que tem como objeto as **“OBRAS DE URBANIZAÇÃO, INFRAESTRUTURA E CONSTRUÇÃO DE UNIDADES HABITACIONAIS MULTIFAMILIARES NA COMUNIDADE DO AÇO – VAGÕES E DIALTA”**, vem, mui respeitosamente, perante V.S.as., expor para, ao final, solicitar o que adiante segue.

Preliminarmente, importante registrar que após a assinatura do contrato e o início da realização do projeto executivo e dos levantamentos em campo na Comunidade do Aço, bem como das premissas sociais específicas para o local, foi possível detectar a existência de problemas e não conformidades da contratação, conceituais e de projeto básico, inclusive relacionados ao racional de gestão das desapropriações ou realocações dos milhares de moradores.

Tais problemas, supervenientes à contratação, inviabilizavam a execução do contrato na forma, no prazo e nos custos estabelecidos inicialmente, demandando profundas e imperiosas mudanças qualitativas¹.

Como forma de endereçamento do problema descortinado, a Dimensional apresentou à Rio-Urbe, no dia 02.06.2023, a Carta DIM 00.222.012/2023, por meio da qual a empresa pontuou, pormenorizadamente, os problemas e não conformidades existentes na contratação e em seus projetos, bem como as hipóteses de planejamento de ataque possíveis de implementação para a consecução do objeto contratual.

¹ Diga-se qualitativas, por significar, justamente, as modificações de projeto ou de suas especificações para melhor adequação técnica aos objetivos da Administração para o Contrato, na forma do artigo 65, inciso I, da Lei 8.666/93 (Lei de regência do Contrato SMI nº 08/2023).

Art. 65. Os contratos regidos por esta Lei poderão ser alterados, com as devidas justificativas, nos seguintes casos:

I - unilateralmente pela Administração:

- a) quando houver modificação do projeto ou das especificações, para melhor adequação técnica aos seus objetivos;*
- b) quando necessária a modificação do valor contratual em decorrência de acréscimo ou diminuição quantitativa de seu objeto, nos limites permitidos por esta Lei;*





Ao total, foram 05 hipóteses de ataque apresentadas pela Contratada para viabilizar a execução e conclusão do contrato, tendo a contratante optado pela implementação do Plano de Ataque classificado como Hipótese nº 03, cujas premissas davam-se através da *“construção inicial de, pelo menos, 17 blocos de 4 pavimentos com 4 apartamentos por andar, no Setor Vagões, objetivando concluir as edificações residenciais em apenas 2 ciclos completos e com um 3º ciclo residual para construção de todo resto que for projetado no local remanescente das últimas casas demolidas”*.

Abaixo, colaciona-se a descrição da Hipótese de Ataque nº 03:

Hipótese 3 – Construção inicial de, pelo menos, 17 blocos de 4 pavimentos com 4 apartamentos por andar, no Setor Vagões, objetivando concluir as edificações residenciais em apenas 2 ciclos completos, e com um 3º ciclo residual para construção de todo resto que for projetado no local remanescente das últimas casas demolidas. Também totalizando 544 unidades habitacionais no Vagões:

- Ciclos - 2 ciclos completos, mais um ciclo residual
- Tempo total previsto de obra – 36 meses
 - Prós: prazo de entrega mais próximo ao previsto, menor transtorno no local, menor elevação nos custos diretos e indiretos orçados, menos impacto social
 - Contras: rever conceitualmente o projeto; refazer o projeto básico; implantação menos aderente ao projeto básico; habitações um pouco mais adensadas (dentro da legislação e muito mais bem distribuídas que a absoluta maioria dos empreendimentos residenciais deste padrão)

Fl. 54 da Carta DIM 00.222.012/2023

Como se evidencia acima, o plano de ataque relativo à Hipótese nº 03 previu que a consecução do objeto contratual dar-se-á através da conclusão de 2 ciclos completos de serviços, para a construção das edificações residenciais, e com um 3º ciclo residual para a construção de todo resto que for projetado no local remanescente das últimas casas demolidas, sob um prazo total previsto de 36 (trinta e seis) meses.





Na sequência, apresenta-se o Cronograma Geral do Contrato referente à Hipótese de Ataque nº 03, também disposto na Carta DIM 00.222.012/2023:

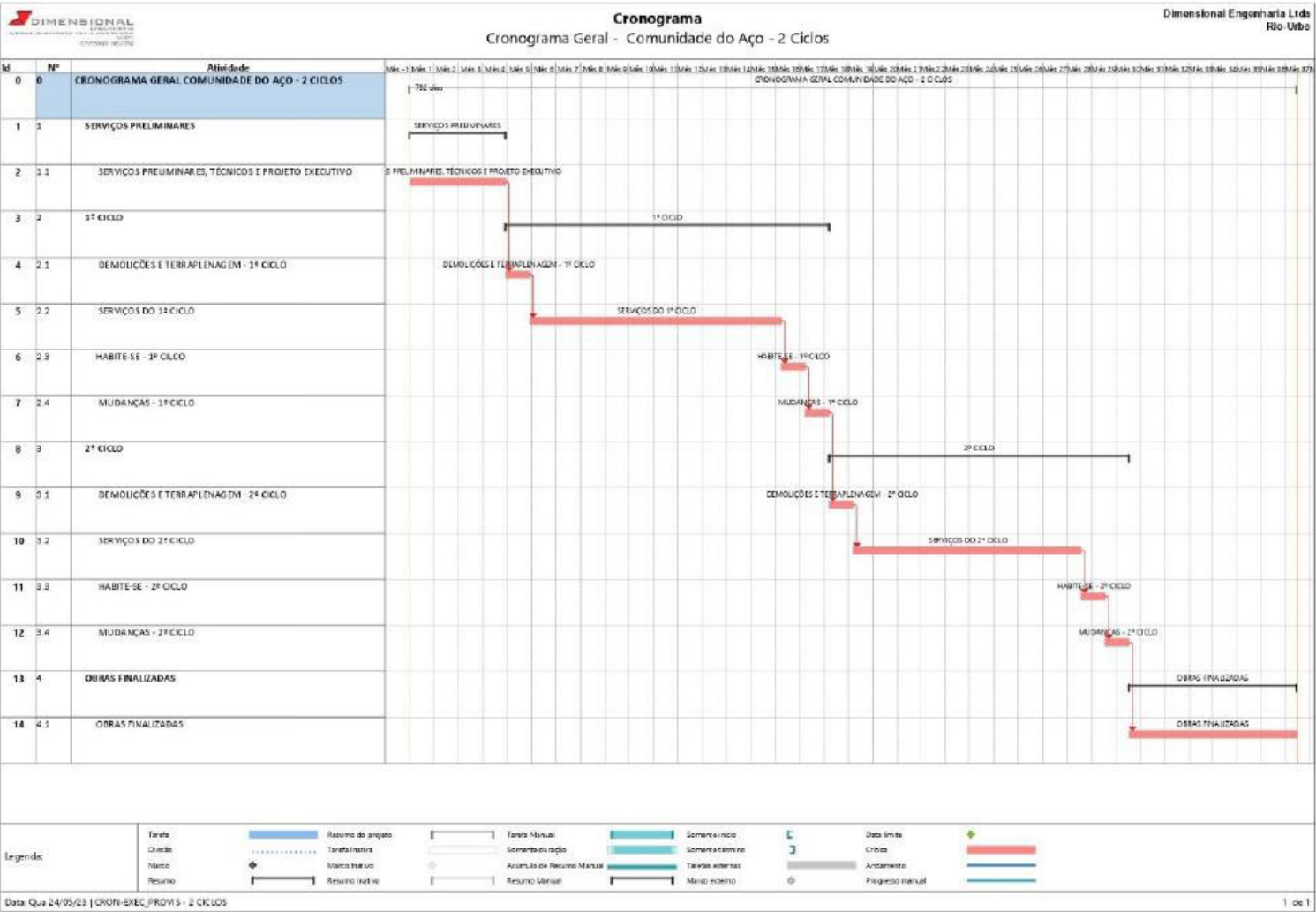

Cabe destacar a inexistência de entregas parciais e a previsão expressa de 1 mês para legalização do **HABITE-SE APÓS A CONCLUSÃO DA CONSTRUÇÃO DOS 17 BLOCOS DO 1º CICLO.**

A expressa concordância da Contratante ocorreu através do Ofício de 21 de junho de 2023, assinado pelo Ilmo. Diretor-Presidente da Rio-Urbe que encaminhou a Manifestação da Comissão de Fiscalização do Contrato, datada de 19.06.2024, na qual





ressalta o detalhamento do planejamento da obra realizado pela Dimensional e “as dificuldades da realização da implantação proposta no projeto inicial, com a construção dos blocos de prédios com a convivência concomitante dos moradores”, motivo pelo qual solicita-se que “adeque, para análise e aprovação da Rio-Urbe, o projeto dos blocos de apartamentos para sanar os problemas listados no plano de ataque, conforme tratativas realizadas em reuniões presenciais, bem como remodele o projeto de implantação dos prédios e afins da área dos ‘vagões’, com vistas a perseguir a execução da obra com dois ciclos completos de construção dos prédios, além do ciclo residual de urbanização do seu entorno, buscando um prazo de no máximo 36 meses, conforme proposto pela contratada na hipótese 3 do item 9, com a apresentação de cronograma físico-financeiro nos moldes do contrato para a execução que reflita essa nova implantação”.





Processo: 06/001.115/ 2021

Contrato: SMI 08/2023

Obra: "OBRAS DE URBANIZAÇÃO, INFRAESTRUTURA E CONSTRUÇÃO DE UNIDADES HABITACIONAIS MULTIFAMILIARES NA COMUNIDADE DO AÇO — VAGÕES E DIALTA"

Contratada: Dimensional Engenharia.

Assunto: Resposta à carta DIM.00.230.012/2023, de 02/06/2023.

À Dimensional Engenharia.

A Comissão de Fiscalização do contrato, se manifesta quanto ao conteúdo da carta nº DIM 00.230.012/2023 de 02/06/23, encaminhada pela contratada Dimensional Engenharia, que versa sobre o Plano de Ataque das obras, conforme a seguir:

Em virtude do detalhamento do planejamento da obra, apresentado na carta supracitada, que traz à luz as dificuldades da realização da implantação proposta no projeto inicial, com a construção dos blocos de prédios com a convivência concomitante dos moradores, solicitamos que a empresa adeque, para análise e aprovação da Rio-Urbe, o projeto dos blocos de apartamentos para sanar os problemas listados no plano de ataque, conforme tratativas realizadas em reuniões presenciais, bem como remodele o projeto de implantação dos prédios e afins da área dos "vagões", com vistas a perseguir a execução da obra com dois ciclos completos de construção dos prédios, além do ciclo residual de urbanização do seu entorno, buscando um prazo de no máximo 36 meses, conforme proposto pela contratada na hipótese 3 do item 9, com a apresentação de cronograma físico-financeiro nos moldes do contrato para a execução que reflita essa nova implantação.

Por último, solicitamos ainda, que os projetos citados acima, que forem elaborados para apreciação, verificação de custos e aprovação da Rio-Urbe, sejam realizados de forma a atender as diretrizes e pré-requisitos para a busca de certificação ambiental, tal qual sugerido pela contratada em reunião realizada em 12/06/2023 com a presença e anuência para tal, do Exmo Srº Prefeito da Cidade do Rio de Janeiro.

Nessa esteira, as Partes, através do 2º Termo Aditivo contratual, assinado em 15.12.2023, prorrogaram o contrato por mais 540 (quinhentos e quarenta) dias, com a criação de 18 (dezoito) etapas, a contar de 15.10.2024, passando a ser o prazo total do contrato para 36 (trinta e seis) meses, compatibilizando o cronograma da obra com o plano de ataque disponibilizado e aderido pelas Partes.





Importante registrar que, independentemente da Hipótese de Ataque a ser adotada pelas Partes, denotou-se como premissa inicial para a efetiva entrega dos imóveis à população beneficiada, em todas, a expedição do “habite-se”, conforme trecho abaixo colacionado da Carta DIM 00.222.012/2023:

O mapa esquemático a seguir indica as regiões onde serão construídas as edificações de unidades habitacionais e as áreas de vivências e integração (praças), e nele é possível observar que a área de 71 mil m², equivalente a 63% do total da área de intervenção (afora os eixos viários), está ocupada por edificações habitadas. Conforme premissa inicial, há impedimento de executar as respectivas demolições – e consequentes intervenções - até que sejam construídas e liberadas para habitações as novas unidades habitacionais, através da expedição do documento - **habite-se**.

Fl. 17 da Carta DIM 00.222.012/2024

Tal premissa é lógica e não poderia ser diferente, uma vez que o “habite-se” consiste justamente em uma autorização especial outorgada pela Autoridade Competente para a utilização de uma edificação, conforme definição prevista no Anexo Único da Lei Municipal Complementar 198/2019 (Código de Obras e Edificações Simplificado do Município do Rio de Janeiro), abaixo transcrita:

HABITE-SE - Denominação comum da autorização especial, dada pela autoridade competente, para a utilização de uma edificação.

Em consonância com a definição disposta na Lei Municipal Complementar 198/2019, os Tribunais Justiça também ressaltam a imprescindibilidade do Habite-se para a entrega do imóvel, haja vista tratar-se de documento que atesta a construção do empreendimento segundo as exigências legais, para autorizar o início da utilização efetiva da edificação destinada à habitação.





Abaixo, transcreve-se, exemplificativamente, ementa de acórdão proferido pelo TJDF, nos autos do processo 0710290-97.2019.8.07.0001, que ratifica, didaticamente, a importância do Habite-se para a entrega do Imóvel:

*APELAÇÃO CÍVEL. CONSUMIDOR. PROMESSA DE COMPRA E VENDA DE IMÓVEL. ENTREGA DA UNIDADE SEM ATESTADO DE CONCLUSÃO DA OBRA. ATRASO NA EXPEDIÇÃO DA CARTA DE HABITE-SE. FORTUITO INTERNO. MULTA CONTRATUAL. APLICAÇÃO. SENTENÇA REFORMADA. 1. **A carta de habite-se revela o ato administrativo da autoridade competente que atesta a construção do empreendimento segundo as exigências legais, para autorizar o início da utilização efetiva da edificação destinada à habitação.** 2. **Não é possível concluir que, antes da expedição do habite-se, havia condições de habitabilidade do imóvel, quando é justamente esse o documento que comprova a conclusão da obra e sua regularidade. E procedendo à entrega do imóvel sem a necessária carta de habite-se, a parte apelada acabou por afastar uma garantia de segurança ao consumidor, que é o atestado formal de que o imóvel estava pronto.** 3. Incontroverso o inadimplemento contratual dos promitentes vendedores, consubstanciado no atraso injustificado na conclusão da obra com entrega do imóvel e da respectiva carta de habite-se expedida. 4. Ocorrência relacionada a clima, mão-de-obra, insumo para construção, crise econômica, dificuldade na expedição do ?habite-se?, ou outro fato previsível e inserido no risco da atividade, deve ser considerada ao anunciar o empreendimento. 5. Trata-se a hipótese de aplicação de cláusula penal conforme previsão contratual, em termos claros elaborados pelas próprias rés-apeladas, condicionada à ocorrência de atraso na conclusão das obras por sua culpa exclusiva. 6. Apelação conhecida e provida. (grifos nossos) (TJ-DF 07102909720198070001 DF 0710290-97.2019.8.07.0001, Relator: FÁBIO EDUARDO MARQUES, Data de Julgamento:*





26/08/2020, 7ª Turma Cível, Data de Publicação: Publicado no DJE :
18/09/2020 . Pág.: Sem Página Cadastrada.)

Portanto, Habite-se refere-se a uma certidão que atesta que o imóvel foi construído segundo as exigências estabelecidas pela Prefeitura para a aprovação de projetos, que, no âmbito do Município do Rio de Janeiro, fica a cargo da Secretaria Municipal de Desenvolvimento Urbano Econômico (SMDUE).

No sítio eletrônico da Prefeitura do Rio de Janeiro é possível evidenciar documentos necessários para a concessão da Certidão de Habite-se², abaixo elencados:

1. Requerimento On Line na página da SMU;
2. Declaração das concessionárias de serviços públicos de água potável, de esgoto sanitário, de águas pluviais, de gás, luz e telefone ou Declaração de conclusão das instalações para habite-se;
3. Certificado de funcionamento de elevadores, ares-condicionados e outros elementos mecânicos;
4. Comprovante do plantio de mudas de árvores fornecido pela Fundação de Parques e Jardins;
5. Certidão de Visto Fiscal do ISS, concedida pela Secretaria Municipal de Fazenda;
6. Certificado de Aprovação do Corpo de Bombeiros (exceto residências unifamiliares);

² Site: <https://www.rio.rj.gov.br/web/smu/exibeConteudo?id=2764772>. Acessado em: 14.06.2024.





7. Comprovante da instalação de sinaleiras (exceto edificações com estacionamento para até dois veículos ou unifamiliares com estacionamento para até quatro veículos);
8. Comprovante de instalação de caixa postal (exceto edificações com até dois pavimentos e menos de quatro apartamentos);
9. Declaração referente ao parágrafo 4o do artigo 58 da Lei Complementar 111/11 (obediência ao projeto aprovado); e
10. Apresentação de outros documentos indicados na licença de obras.

Daí, nota-se que para a expedição do Habite-se das Unidades Habitacionais do Contrato em tela, apenas a construção do edifício não se faz suficiente, demandando, também, a conclusão de uma série de serviços do entorno das edificações, além da obtenção de uma série de documentos para que, finalmente, torne-se viável a expedição da aludida certidão e, conseqüentemente, a efetiva entrega aos moradores.

Em que pese, por se tratar de uma entrega parcial, ser o entendimento desta empresa que diversos dos itens elencados para o habite-se não são aplicáveis para esta fase de entrega parcial.

Segundo o Cronograma contratual acima colacionado o Habite-se de todas as Unidades Habitacionais, de todos os Blocos que abrangem o 1º Ciclo, seria expedido após a conclusão de todos os serviços presentes no seu referido Ciclo, que, no caso deste primeiro, estaria marcado para ocorrer entre o 16º e 17º mês de execução dos serviços, caso novos fatos supervenientes não impactassem a prestação dos serviços e o cronograma contratual.





Todavia, em que pese a taxatividade do Plano de Ataque que a própria Contratante anuiu, e das normas do próprio Município do Rio de Janeiro para a expedição da certidão de Habite-se, a Rio-Urbe decidiu tomar posse (lastreada na cláusula décima-quarta inciso IV do Contrato) das 16 unidades habitacionais localizadas no Bloco 03 da Quadra F da Comunidade do Aço, bem como de entregá-las antecipadamente aos beneficiários, na data de 29.06.2024, em que pese a **Dimensional** ter expressamente informado à **RIO-URBE**, reiteradas vezes (vide as Cartas DIM 00.230.040/2023 e DIM 00.230.047/2024 – **Anexo 01**), que as unidades não se encontram, no presente momento, em condições adequadas de entrega devido à ausência de sistemas em funcionamento apropriado de saneamento básico (água, esgoto e drenagem), elétrico, viário, testes (inclusive comissionamento dos sistemas internos), como também ainda não foram emitidos os documentos e autorizações órgãos de fiscalização e licenciamento necessários para a habitabilidade dos imóveis, estando ciente a Contratante e as Intervenientes Anuentes de todos os riscos e consequências que possam advir da entrega antecipada, e não planejada (vide Carta DIM 00.222.012/2023 – **Anexo 02**).

A ordem de entrega de edifícios, preteritamente à expedição do Habite-se, já fora realizado pela Rio-Urbe em ocasiões anteriores, tendo a Dimensional expressamente informado acerca da impossibilidade de tal entrega, vide as Cartas DIM 00.230.040/2023 e DIM 00.230.047/2024 (**Anexo 01**), cabendo colacionar, abaixo, trecho da Carta 00.230.040/2023, que, explicitamente, a Contratada aduz sobre a necessidade de afastar a ideia da expectativa, dos planos dos agentes externos, de funcionalidade dos blocos da quadra F para junho de 2024, pois não encontra-se aderente à realidade fática contratual e técnica.





Atendo-se ainda aos quesitos técnicos, lembramos que a funcionalidade dos blocos de apartamentos está estritamente dependente das obras de infraestrutura e que partes destas intervenções interferem ou são demasiadamente próximas às construções do Setor Vagões, como é o caso das obras de drenagem e pavimentação. Esta última parcialmente inviabilizada pelas edificações existentes e com acesso pela Rua Projetada 04.

Atendo-se às condições contratuais, lembramos que há aproximadamente uma semana atrás foi emitida a licença para execução das intervenções de infraestruturas, a qual, para entrega da primeira fase planejada para outubro de 2024, conforme plano de ataque aprovado, deveria ter sido emitida há pelo menos dois meses atrás, consequentemente, empurrando para dezembro 2024 esta primeira entrega de blocos com funcionalidade.

Além, disso, como exemplo objetivo citamos que na planilha contratual atual sequer há itens para remunerar a contratada pela construção da rede de recalque de esgoto que necessita estar concluída para prover funcionalidade ao sistema de esgoto.

Esta limitação da planilha contratual estende-se a dezenas de outros itens significativos que necessitam, em tempo, serem incluídos neste contrato. A própria rede de drenagem já se inicia no principal deságüe deste projeto com um diâmetro inexistente na planilha orçamentária.

Por essas razões e diversas outras, preponderantemente técnicas, de qualidade e segurança, esta expectativa de funcionalidade dos blocos da quadra F, em junho de 2024, precisa ser definitivamente afastada das mentes e dos planos dos agentes externos para que sejam também mitigadas as chances de frustrações de expectativas, eis que não aderentes à realidade fática contratual e técnica, sendo desnecessárias dentro deste importante projeto que impactará positivamente a vida de milhares de pessoas e será motivo de muito orgulho e satisfação para todos os envolvidos.

Na carta DIM 00.230.047/2024, a empresa reiterou a impossibilidade de tal entrega antecipada, ressaltando a necessidade de a obra respeitar o avanço do audacioso cronograma planejado e de acordo no plano de ataque inicial.



Quanto as entregas parciais de unidades, subdividindo etapas previstas e acordadas no planejamento inicial, em quarteirões menores para atender à expectativas políticas – não técnicas –, definitivamente não podem ser enquadradas como compromisso contratual. Reiteramos que a empresa não tem essa obrigação contratual, não vislumbra essa possibilidade e não assumirá esse compromisso. Aceleração de prazos de obras precisam ser viáveis, assim como negociados os seus custos, caso exista a sua viabilidade, o que não se vislumbra.

A obra respeitará o avanço do audacioso cronograma planejado e acordado no plano de ataque inicial e, neste aspecto, é importantíssimo também alertar que, já há necessidade de elaboração de uma reprogramação das entregas das fases planejadas, tendo em vista o conhecido impacto das desapropriações da quadra F sobre o avanço das obras, notadamente, sobre o bloco triplo 6, 7 e 8, que se encontram 45 dias defasados devido ao retardo da saída da edificação, nesta quadra, que se sobrepunha a ele, bem como a demora no licenciamento da obra devido aos conhecidos problemas de titularidade do terreno, extrapolando o prazo previsto no plano de ataque. Igualmente, não se previa a ausência de empenho desde o início do ano até a presente data – e sem uma perspectiva de sua emissão até agora.

Ademais, a ausência de empenho, além de desrespeitar leis federais e notadamente desta municipalidade (RGCAF), pormenorizado na carta DIM 00.230.045/2024 (**Anexo 03**), enviada no dia 02.02.2024, prejudica enormemente a empresa em seu fluxo de caixa e, por conseguinte, com reflexos no andamento das obras.

Quanto à alegada falta de elementos técnicos que embasassem a afirmação da contratada de que não seria possível cumprir as solicitadas entregas parciais também não se sustenta, uma vez que o planejamento entregue no dia 04.12.24, como dito, detalha a execução de cada um dos 44 blocos previstos, incluindo, portanto, os blocos em execução constantes da Quadra F. Neste cronograma, portanto, é possível verificar que os referidos blocos da Quadra F (11 blocos) só estariam prontos no dia 30.08.24, e o habite-se desta quadra, juntamente com o habite-se dos blocos da Quadra G, estavam previsto para o dia 30.12.24.

Portanto, diferentemente do afirmado por essa comissão, foram sim fornecidos os elementos técnicos que embasaram a afirmação da empresa de que não será possível entregar os 11 blocos da Quadra F, conforme solicitado, para o mês de junho de 2024.

Desta forma, assim como nas duas missivas anteriores, **a Dimensional reitera a afirmação de que não concorda e não recomenda que seja procedida a entrega do edifício solicitado de maneira antecipada, pois não se encontra com a**





totalidade das exigências legais cumpridas e, noutro giro, não está com todos os subsistemas funcionando da forma para o qual foram projetados.

Frisa-se que o plano de ataque sempre previu a entrega dessas primeiras Unidades na conclusão do 1º Ciclo de obra. Ou seja, no final da construção de todos os seus respectivos blocos com toda a infraestrutura, retaguarda, sistemas e subsistemas (energia elétrica, energia fotovoltaica, esgotamento sanitário e água, drenagem de água pluvial etc), além de toda documentação necessária para a legalização desses prédios. Após a conclusão do último Bloco é que resultaria no término do 1º Ciclo, possibilitando, após a retirada do HABITE-SE e, finalmente, a entrada de todos os moradores nas Unidades Habitacionais e, conseqüentemente, a remoção de uma quadra inteira para liberar o 2º Ciclo da obra. **Ou seja, essas entregas antecipadas agora não trazem nenhum tipo de benefício para a obra ou para o cronograma das intervenções, pelo contrário, acabam gerando problemas.**

Abaixo, elenca-se, de maneira não exauriente, os problemas decorrentes da entrega antecipada das Unidades Habitacionais da Quadra F, como determinado pela Rio-Urbe:

1. Rede de abastecimento de água

O reservatório que alimentará toda comunidade se encontra em construção, portanto o sistema de abastecimento de água para esta entrega precoce de unidades habitacionais será adaptado, com uso de equipamentos eletromecânicos para pressurizar provisoriamente a rede de abastecimento. Este sistema estará sujeito as variações do abastecimento de energia elétrica o qual poderá ser ainda mais instável se for por intermédio de geradores.

2. Rede elétrica

A alimentação elétrica destas unidades precocemente entregues, S.M.J., será feita por uma extensão de rede de um local diferente do ideal para esta





quadra e, portanto, estará sujeita as limitações desta adaptação. Não haverá também a propagada geração de energia solar para abatimento dos valores das contas dos moradores.

3. Sistema viário

Tendo em vista a não demolição de parte das construções dos vagões, conforme já se previa para esta fase da obra, e as intervenções do entorno ainda em andamento, os acessos dos moradores a esta parte da Quadra F será pelas mesmas vias precárias existentes e, portanto, com as limitações impostas por essas vias.

4. Coleta de lixo

Os acessos dos moradores a esta parte da Quadra F será pela via precária existente, assim como o serviço público de coleta, portanto adverte-se que o serviço de coleta de lixo urbano permanecerá temporariamente precário neste local.

5. Rede coletora de esgoto sanitário

O efluente de esgoto dos apartamentos que serão precocemente ocupados será tratado temporariamente com sistema precário, portanto, susceptível a diversos problemas e transbordamento.

6. Geração de energia solar

Os equipamentos fotovoltaicos para geração de energia elétrica não estarão instalados ou se estiverem não estarão integrados ao sistema da concessionária e, portanto, nesta fase os moradores NÃO SERÃO BENEFICIADOS COM OS CRÉDITOS DA GERAÇÃO DE ENERGIA ELÉTRICA.

7. Interação com a obra (poeira e ruído)





Os apartamentos precocemente habitados estarão demasiadamente próximos as áreas de intervenções e, portanto, os moradores destas unidades serão diariamente submetidos a ruídos e poeira características da fase que obra se encontra.

8. Iluminação Pública

A iluminação pública não estará concluída para esta entrega antecipada e, portanto, o entorno das unidades entregues estará precariamente iluminado com a iluminação hoje existente no local.

9. Manual de uso e operação do proprietário

O manual de uso e operação não estará concluído para esta entrega antecipada e, portanto, os moradores das unidades entregues não receberão seus respectivos manuais de uso e operação.

10. Comissionamento das instalações

Não haverá tempo para execução dos devidos testes de comissionamento e carga de todos os sistemas de instalações, o que poderá provocar problemas durante o uso.

11. Inexistência de Habite-se, bem como dos documentos necessários para a sua expedição

Como exaustivamente já abordado nessa missiva, a entrega do Imóvel ao morador dar-se após a expedição da Certidão de Habite-se, que atesta as condições de habitação do imóvel, o que, no presente momento, as Unidades Habitacionais da Quadra F não possuem, e, sequer, a Certificado de Aprovação do Corpo de Bombeiros, sendo certo que a empresa adotou todas as medidas possíveis para obtê-la.

Contudo, em que pese a tomada de posse antecipada não estar planejada no Cronograma Contratual e todos os problemas advindos da entrada prematura dos





moradores nas Unidades Habitacionais da Quadra F, cuja Contratada apresentou uma parcela não exauriente deles, a Contratante e a Rio-Urbe informaram que, ainda assim, farão a entrega das Unidades Habitacionais da Quadra F no dia 29.06.2024, independentemente da concordância ou não da Dimensional.

Assim, por não haver outra opção à Contratada senão acatar a ordem da Rio-Urbe para entregar as Unidades Habitacionais da Quadra F à Contratante (lastreada na cláusula décima-quarta, inciso IV do Contrato), na forma e condições acima postas – que são de pleno conhecimento da Contratante e da Rio-Urbe –, de modo que a Rio-Urbe realize a entrega à população beneficiada.

Contudo, para tanto, faz-se fundamental que a Contratante (Secretaria Municipal de Infraestrutura – SMI) e a Rio-Urbe (Interveniente) assinem um **TERMO DE ACEITE PROVISÓRIO PARCIAL E DE TRANSFERÊNCIA DE POSSE E RESPONSABILIDADE**.

Outrossim, compete ressaltar que a Dimensional já adotou todas as providências para a concessão do Aceite Provisório Parcial através do protocolo da cara DIM 00.230.053.2024 (**Anexo 03**), no dia 27.06.2024, onde a empresa apresentou toda a documentação necessária para que seja conferido o Aceite Parcial da Obra.

Em concomitância, a Dimensional realizou o protocolo do pedido do Certificado de aprovação do Corpo de Bombeiros (**Anexo 04**), bem como o Requerimento Online, para a emissão do habite-se, conforme imagem colacionada a seguir:



26/06/2024, 21:27 SMDEIS - Secretaria Municipal de Desenvolvimento Econômico, Inovação e Simplificação - Prefeitura do Rio de Janeiro - Requerimentos e Licenças On-line - Versão 1.08

REQUERIMENTONLINE

Olá, **Dimensional Engenharia LTDA.** [Sair](#)

Confirmação do Requerimento

Local da Obra: RUA SAO GOMARIO, 49882, Quadra: F, Lote: 2		
Bairro: SANTA CRUZ	RA: XIX	Inscrição Imobiliária: SEM INSCRIÇÃO

Nome do Proprietário ou requerente: Dimensional Engenharia LTDA	CPF: 00.299.904/0001-60
---	-------------------------

Seu requerimento foi registrado com sucesso!

[Acompanhe aqui o andamento do seu requerimento](#)

O andamento da aprovação do seu projeto será feito através de email - verifique também sua caixa de SPAM ou Quarentena.

Copyright © 2009 Prefeitura da Cidade do Rio de Janeiro
Rua Afonso Cavalcanti, 455 - Cidade Nova CEP: 20211-110

<https://requerimentosmu.rio.rj.gov.br> 1/1

Nesse sentido, a SMI e a Rio-Urbe declaram ter ciência e assumem total responsabilidade: (1) do atual estágio contratual; (2) da inexistência de Habite-se; (3) de todos os problemas possíveis de ocorrer em decorrência da entrega antecipada das Unidades Habitacionais da Quadra F, notadamente o rol não exaustivo elencados acima; (4) de que a Dimensional prestou todos os serviços que lhe incumbiam, até o atual estágio contratual, para a expedição do Habite-se, encontrando-se a obra em perfeita qualidade e funcionamento; (5) de que a entrega será realizada com todos os sistemas e subsistemas de serviços essenciais (sistemas de energia elétrica, abastecimento de água, tratamento de esgoto) operando sob sistemas provisórios; (6) da inexistência de energia fotovoltaica para as Unidades a serem entregues no final de junho do corrente ano; e (7) de que haverá uma interação e interface com a obra em





andamento, o que acaba gerando problemas relativos a segurança do trabalho, já que terão equipamentos de grande porte e caminhões trafegando próximos as Unidades Habitacionais.

Além disso,, ao tomar posse forçado dos imóveis a SMI e a Rio-Urbe também concedem automaticamente o Termo de Aceite Parcial Provisório atinente às Unidades Habitacionais da Quadra F que serão objeto de entrega antecipada, bem como assumem o compromisso de: (1) responder, unilateralmente, administrativa, civil, criminal e qualquer outro tipo de responsabilidade, por todo e qualquer ato ou fato decorrente da entrega antecipada dos imóveis, a ocorrer no dia 29.06.2024, eximindo a Contratada de qualquer reclamação e/ou assunção de eventuais responsabilidades nos referidos casos, com exceção da responsabilidade civil do empreiteiro prevista no artigo 618, do Código Civil³; e (2) que a obtenção dos demais documentos necessários para apresentação à Municipalidade para a expedição do Habite-se – das Unidades Habitacionais a serem objeto de entrega antecipada – serão de responsabilidade da Rio-Urbe, bem como que a Dimensional tomou todas as providências tanto física como documentais para poder obter a referida Certidão.

Dito isso, a Dimensional registra aos ilustres destinatários da presente missiva acerca do atual estágio contratual, a sua não concordância com a entrega antecipada das Unidades Habitacionais da Quadra F, que tal entrega pode acarretar em uma série de problemas responsabilidade administrativa, cível e/ou criminais, bem como da transferência tota de responsabilidade em razão dos problemas possíveis de ocorrer, conforme lista não exaustiva acima.

Ademais, a Contratada também informa da imprescindibilidade da assinatura do **TERMO DE ACEITE PROVISÓRIO PARCIAL E DE TRANSFERÊNCIA DE POSSE E RESPONSABILIDADE**, por parte da SMI e da Rio-Urbe, mencionados anteriormente.

³ Art. 618. Nos contratos de empreitada de edifícios ou outras construções consideráveis, o empreiteiro de materiais e execução responderá, durante o prazo irredutível de cinco anos, pela solidez e segurança do trabalho, assim em razão dos materiais, como do solo.





Por fim, na certeza da atenção deste fato por V. Sa., a Dimensional coloca-se à disposição para eventuais esclarecimentos que se façam necessários e aproveita o ensejo para renovar os votos de elevada estima e distinta consideração.

Atenciosamente,

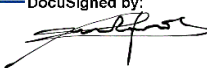
DocuSigned by:

0309F78C2C3949F...

Dimensional Engenharia Ltda.





Anexo 01





PROTOCOLO

DIM 00.230.047/2024

Rio de Janeiro, 07 de fevereiro de 2024.

À
PREFEITURA DA CIDADE DO RIO DE JANEIRO
EMPRESA MUNICIPAL DE URBANIZAÇÃO – RIO-URBE
Rua Dom Marcos Barbosa, nº 02, Cidade Nova
Rio de Janeiro – RJ, CEP 20211-178

Att.: **Sr. Armando Queiroga**
Diretor Presidente

Att.: **Sr. João Henrique Rato**
Diretor de Obras

C/c.: **Sr. João Audir Martins Brito (Presidente)**
Sr. Marcelo Fanteza de Assunção
Sr. Leandro Ferreira Pacheco Rodrigues
Sr. Vitor Ribeiro Backer
Comissão de fiscalização

CADASTRO - SICOP
Nº. <u>30/2024</u>
ORIGEMº. <u>06515240</u>
DOCº. <u>20</u>

Felipe de M. M. da Silva
Assistente-RIO-URBE
Mat.: 69/561.266-8
Em 16/02/24

Ref.: Contrato SMI nº 08/2023 Processo Administrativo Nº 06/001.115/2021

Assunto: Resposta à carta da RioUrbe de 11.12.2023



Ilmos. Senhores,

A **DIMENSIONAL ENGENHARIA LTDA.**, com sede à Rua Sete de Setembro, nº 98, Grupo 605, Centro, Rio de Janeiro/RJ, inscrita no CNPJ/MF sob o nº 00.299.904/0001-60, doravante denominada simplesmente "Dimensional", na qualidade de executora e detentora do Contrato que tem como objeto a prestação das **"OBRAS DE URBANIZAÇÃO, INFRAESTRUTURA E CONSTRUÇÃO DE UNIDADES HABITACIONAIS MULTIFAMILIARES NA COMUNIDADE DO AÇO – VAGÕES E DIALTA"**, vem, mui respeitosamente, perante V.Sas., manifestar-se sobre a carta recebida esta comissão de fiscalização em 11.12.2023 (**Anexo 01**).

Antes de tudo reitera-se o comprometimento inarredável desta empresa e de seus profissionais, bem como seu espírito colaborativo e de boa fé, que estão permitindo sanear as não conformidades, reformular os projetos e desenvolver os projetos executivos em tempo recorde, somente possível também pela utilização de tecnologia de ponta, entre outras da modelagem BIM, bem como possibilitando, agora, uma performance de execução elogiada por todos.

Causa enorme estranheza, portanto, o conteúdo desta carta da Rio-Urbe, sobre o qual tece-se as seguintes considerações.



DS
 DS
 DS



DIM 00.230.047/2024

Rio de Janeiro, 07 de fevereiro de 2024.

À
PREFEITURA DA CIDADE DO RIO DE JANEIRO
EMPRESA MUNICIPAL DE URBANIZAÇÃO – RIO-URBE
Rua Dom Marcos Barbosa, nº 02, Cidade Nova
Rio de Janeiro – RJ, CEP 20211-178

Att.: Sr. Armando Queiroga
Diretor Presidente

Att.: Sr. João Henrique Rato
Diretor de Obras

C/c.: Sr. João Audir Martins Brito (Presidente)
Sr. Marcelo Fanteza de Assunção
Sr. Leandro Ferreira Pacheco Rodrigues
Sr. Vitor Ribeiro Backer
Comissão de fiscalização

Ref.: Contrato SMI nº 08/2023 Processo Administrativo Nº 06/001.115/2021

Assunto: Resposta à carta da RioUrbe de 11.12.2023

Ilmos. Senhores,

A **DIMENSIONAL ENGENHARIA LTDA.**, com sede à Rua Sete de Setembro, nº 98, Grupo 605, Centro, Rio de Janeiro/RJ, inscrita no CNPJ/MF sob o nº 00.299.904/0001-60, doravante denominada simplesmente “Dimensional”, na qualidade de executora e detentora do Contrato que tem como objeto a prestação das **“OBRAS DE URBANIZAÇÃO, INFRAESTRUTURA E CONSTRUÇÃO DE UNIDADES HABITACIONAIS MULTIFAMILIARES NA COMUNIDADE DO AÇO – VAGÕES E DIALTA”**, vem, mui respeitosamente, perante V.Sas., manifestar-se sobre a carta recebida esta comissão de fiscalização em 11.12.2023 (**Anexo 01**).

Antes de tudo reitera-se o comprometimento inarredável desta empresa e de seus profissionais, bem como seu espírito colaborativo e de boa fé, que estão permitindo sanear as não conformidades, reformular os projetos e desenvolver os projetos executivos em tempo recorde, somente possível também pela utilização de tecnologia de ponta, entre outras da modelagem BIM, bem como possibilitando, agora, uma performance de execução elogiada por todos.

Causa enorme estranheza, portanto, o conteúdo desta carta da Rio-Urbe, sobre o qual tece-se as seguintes considerações.





Quanto à insistente cobrança da Rio-Urbe para elaboração de um planejamento detalhado da obra, inicialmente cabe esclarecer que não consta no contrato a referida exigência e, portanto, o Plano de Ataque apresentado através da carta DIM 00.230.012/2023, cumpre, com folga, qualquer obrigação contratual e necessidade da Fiscalização no tocante ao acompanhamento das obras e sua evolução, pois ele continha os elementos necessários para a avaliação do andamento das obras, uma vez que, nele, além de trazer diversas diretrizes e premissas que se demonstraram imprescindíveis para o alcance do estágio atual da obra, contém também um cronograma informando os prazos de execução dos ciclos, dos blocos e das fases planejadas para execução das frentes de serviço, que desde então, incontestavelmente, tornaram-se a bússola deste contrato.

Noutro giro, e de forma colaborativa e voluntária, a Dimensional entregou no dia 04.12.2023 um cronograma em MS PROJECT, bem mais detalhado que o plano de ataque, tudo exacerbando suas obrigações contratuais, conforme pequeno recorte abaixo colacionado, para execução dos blocos de apartamentos, mostrando, inclusive, as etapas construtivas **SEMANAIS** de cada um dos 44 blocos constantes deste projeto. Este cronograma, entregue no dia 04.12.23 para toda comissão de fiscalização e, inclusive, para a própria diretoria da Rio-Urbe, pessoalmente, é bastante aderente ao Plano de Ataque que fora entregue no dia 02.06.23, demonstrando a solidez das informações contidas no referido plano.

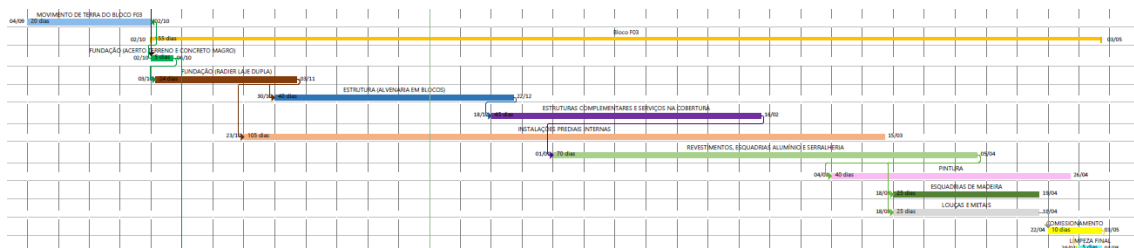

Recorte do cronograma semanal elabora em Ms Project, entregue para fiscalização do contrato no dia 04.12.24 com as seguintes fases: Movimento de terra; fundação magro; Fundação radier laje dupla; alvenaria estrutural; estrutura complementares e cobertura; instalações prediais internas; revestimentos, esquadrias de alumínio e serralheria; pintura; esquadrias de madeira; louças e metais; comissionamento e limpeza final

Não é razoável, portanto, a empresa, diante de tantos esforços intelectuais e sobretudo financeiros, bem como estar ultrapassando em vários aspectos suas obrigações legais e contratuais, receber da comissão de fiscalização, 7 (sete) dias após a entrega de tamanho e dispendioso trabalho, este ofício que minimiza sua extraordinária importância para o contrato, no tocante ao Planejamento das operações que nortearão nossas ações, e com um tom belicoso em diversos trechos.

Quanto à lembrança de que a empresa é responsável pela execução dos projetos executivos, também causa espécie tal comentário, haja vista a enorme quantidade de projetos executivos produzidos e, antes desses, os básicos





desenvolvidos por pedido da Rio-Urbe e que não constavam do escopo inicial do contrato e que, inclusive, ainda nem foram inseridos oficialmente no mesmo. Nesse tocante, vide carta DIM 00.230.046/2024 e DIM 00.230.017/2023 (**Anexo 02**), enviadas em 07.02.2024 e 06.07.2023, respectivamente.

Não fosse assim esta obra não estaria sequer aprovada pelas leis e normas do próprio Município do Rio de Janeiro e muito menos ainda estaria no avançado estágio de execução que hoje se encontra.

Neste tópico registra-se que há a pendência de assinatura digital de alguns projetos, ainda na fase básica, por parte desta comissão, como é o caso, por exemplo, do projeto básico de estrutura do reservatório e do projeto básico da rede de abastecimento de água, bem como de drenagem e viário. Alguns desses projetos foram enviados há meses. E, neste sentido, registra-se que a plenitude de entrega dos projetos executivos depende da aprovação de sua etapa em nível básico por parte da fiscalização. Não se pode detalhar executivamente um projeto cujo básico não fora aprovado anteriormente. Seria pensar que se pode correr antes de andar.

Nesse tocante, cabe, inclusive, colacionar o texto do item contratual de desenvolvimento de projetos, exemplificativamente (se repetem em todas as disciplinas):

....06/001.115.2021 -18-01-2021-11:37-000712-1/1

 SCO - RIO - ITEM ESPECIAL <small>DECRETO "N" 17.873 DE 01/09/99</small>		Proc. nº: 06/001.115/2021 Data: 18/10/2021 Rubrica: _____ fls.: _____	
DESCRIÇÃO DO ITEM DE SERVIÇO			
Projeto executivo para urbanização/reurbanização de áreas, considerando o projeto básico existente, visando a organização espacial e das atividades, devendo contemplar: sistema viário (loais para carga e descarga, faixa exclusiva e desenho geométrico), passeios, praças, arborização, iluminação com critérios luminotécnicos, distribuição e integração do mobiliário urbano e equipamentos urbanos, apresentado em Autocad nos padrões da contratante, inclusive as aprovações pertinentes e coordenação dos projetos complementares. (desonerado)			
INFORMAÇÕES DO ITEM	REFERÊNCIA (10) - MÊS E ANO	UNIDADE	CUSTO
	Agosto / 2022	ha	R\$ 60.816,33
			CÓDIGO DO ITEM
			IE 0322BB
1 - JUSTIFICATIVA 2 - RELAÇÃO DE ANEXOS (SE HOUVER)			



.....06/001.115/2021 -18-Out-2021-11:37-000715-1/1

 SCO - RIO - ITEM ESPECIAL DECRETO "N" 17.873 DE 01/09/99	Proc. nº: 06/001.115/2021 Data: 18/10/2021 Rubrica:	fls.:
	DESCRIÇÃO DO ITEM DE SERVIÇO Projeto executivo de sistema de drenagem considerando o projeto básico existente, em Autocad, em área acima de 20.000m2. (desonerado)	
REFERÊNCIA (10) - MÊS E ANO Agosto / 2022	UNIDADE m2	CUSTO R\$ 0,33
CÓDIGO DO ITEM IE 0322B9		

1 - JUSTIFICATIVA 2 - RELAÇÃO DE ANEXOS (SE HOUVER)

Ocorre que, conforme reconhecido pela Rio-Urbe, os projetos não puderam ser desenvolvidos com base no Básico Existente.

Como houve a necessidade de retrocesso dos projetos ao nível básico, resta **impossibilitado o adequado desenvolvimento dos projetos executivos antes da inserção no escopo dos projetos básicos e a aprovação deles. E, por conseguinte, resta prejudicada a elaboração de um planejamento das intervenções de infraestrutura sem os projetos executivos, o que igualmente compromete o plano de ataque e o prazo dos ciclos de realocações e o final das obras. Hoje já se vislumbra que os prédios não terão funcionalidade nas datas previstas no plano de ataque.**

Quanto as entregas parciais de unidades, subdividindo etapas previstas e acordadas no planejamento inicial, em quarteirões menores para atender à expectativas políticas – não técnicas -, definitivamente não podem ser enquadradas como compromisso contratual. Reiteramos que a empresa não tem essa obrigação contratual, não vislumbra essa possibilidade e não assumirá esse compromisso. Aceleração de prazos de obras precisam ser viáveis, assim como negociados os seus custos, caso exista a sua viabilidade, o que não se vislumbra.

A obra respeitará o avanço do audacioso cronograma planejado e acordado no plano de ataque inicial e, neste aspecto, é importantíssimo também alertar que, já há necessidade de elaboração de uma reprogramação das entregas das fases planejadas, tendo em vista o conhecido impacto das desapropriações da quadra F sobre o avanço das obras, notadamente, sobre o bloco triplo 6, 7 e 8, que se encontram 45 dias defasados devido ao retardo da saída da edificação, nesta quadra, que se sobrepunha





a ele, bem como a demora no licenciamento da obra devido aos conhecidos problemas de titularidade do terreno, extrapolando o prazo previsto no plano de ataque. Igualmente, não se previa a ausência de empenho desde o início do ano até a presente data – e sem uma perspectiva de sua emissão até agora.

Ademais, a ausência de empenho, além de desrespeitar leis federais e notadamente desta municipalidade (RGCAF), pormenorizado na carta DIM 00.230.045/2024 (**Anexo 03**), enviada no dia 02.02.2024, prejudica enormemente a empresa em seu fluxo de caixa e, por conseguinte, com reflexos no andamento das obras.

Quanto à alegada falta de elementos técnicos que embasassem a afirmação da contratada de que não seria possível cumprir as solicitadas entregas parciais também não se sustenta, uma vez que o planejamento entregue no dia 04.12.24, como dito, detalha a execução de cada um dos 44 blocos previstos, incluindo, portanto, os blocos em execução constantes da Quadra F. Neste cronograma, portanto, é possível verificar que os referidos blocos da Quadra F (11 blocos) só estariam prontos no dia 30.08.24, e o habite-se desta quadra, juntamente com o habite-se dos blocos da Quadra G, estavam previsto para o dia 30.12.24.

Portanto, diferentemente do afirmado por essa comissão, foram sim fornecidos os elementos técnicos que embasaram a afirmação da empresa de que não será possível entregar os 11 blocos da Quadra F, conforme solicitado, para o mês de junho de 2024.

Por todo exposto, espera-se que tenham sido esclarecidas todas essas questões que envolvem o planejamento da obra bem como a definitiva impossibilidade de atendimento desta solicitação de entrega parcial e extracontratual.

Por fim, a Dimensional aproveita o ensejo para renovar os votos de elevada estima e distinta consideração, colocando-se à disposição para a apresentação dos eventuais esclarecimentos que se façam necessários.

Atenciosamente,

DocuSigned by:

2C75A62EA46844C

DIMENSIONAL ENGENHARIA LTDA.





ANEXO 01



SICOP: 218/2023 Carta Dimensional.	
Data da autuação	Fls. 11
Rubrica	

À RU/DOU,

Encaminhamos o presente expediente da empresa DIMENSIONAL ENGENHARIA LTDA, Nº DIM 00.230.040/2023, cujo assunto é "**Resposta a Carta da RIO-URBE de 22/11/2023 sobre licença de execução de obras de urbanização e consequentes solicitações feitas pela comissão de fiscalização**", referente ao Contrato SMI N.º 08/2023, que tem por objeto as "OBRAS DE URBANIZAÇÃO, INFRAESTRUTURA E CONSTRUÇÃO DE UNIDADES HABITACIONAIS MULTIFAMILIARES NA COMUNIDADE DO AÇO – VAGÕES E DIALTA", por pertinência

Rio de Janeiro, ⁰⁴ de dezembro de 2023.

JOSÉ CLAUDIO TRAVASSOS BASTOS
Empresa Municipal de Urbanização – RIO-URBE
Chefe de Gabinete
Matrícula 13/190.242-3

RIO-URBE - DOU
Recebi em: 04/12/23
Ass: 
Matr: 0560 4749

AO ASSESSOR ENG.º GLAUCO CAMPOS
PARA PROVIDÊNCIAS CABÍVEIS.
EM, 11/12/23

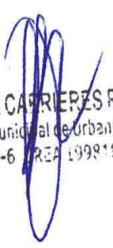
JOÃO HENRIQUE CARRIÕES RATO
RioUrbe - Empresa Municipal de Urbanização
Matr.: 13/209.704-6 (REA 199810552)

A Comissão de Fiscalização,
Pau d'Arco e Mourão.

Em 11/12/2023

JOSE CARLOS CAMPOS COSTA
Empresa Municipal de Urbanização
Engenheiro Civil
RIO-URBE
Mat. 13/209.681-6

11/12/2023
13:21:11
13/209.681-6

13/209.681-6
13/209.681-6
13/209.681-6



Rio-Urbe

PREFEITURA DA CIDADE DO RIO DE JANEIRO
SEDRETARIA MUNICIPAL DE INFRAESTRUTURA
RIO-URBE – EMPRESA MUNICIPAL DE URBANIZAÇÃO

Processo: 06/001.115/2021

Contrato: SMI 08/2023

Obra: “Obras de urbanização, infraestrutura e construção de unidades habitacionais multifamiliares na Comunidade do Aço – Vagões e Dialta”

À RU/DOU

Em atenção à Carta DIM 00.230.040/2023, que trata da resposta à carta da Rio-Urbe entregue por esta comissão de fiscalização em 17/11/2023, onde determinamos o início imediato das obras de infraestrutura e pavimentação, e a apresentação do planejamento detalhado para a execução dos serviços objeto do contrato, haja vista a emissão da licença de obras de nº 25/0935/2023A emitida em 16/11/2023, e carta também entregue por esta comissão de fiscalização em 22/11/2023, onde solicitamos que alguns marcos fossem respeitados e incorporados ao planejamento a ser entregue, seguem nossos comentários e esclarecimentos:

De início, gostaríamos de registrar que o citado plano de ataque apresentado pela contratada no início da execução do contrato, não corresponde a um planejamento detalhado das ações programadas para a execução das obras, mas apenas um cronograma de atividades macro, que não permite o acompanhamento das atividades e o consequente monitoramento, de forma a perseguir os prazos pactuados.

Lembramos também, que a execução dos projetos executivos, está à cargo da empresa, por tratar-se, a sua execução, de escopo contratual.

Que a elaboração dos projetos executivos, como dito, à cargo da contratada, pode trazer soluções ou especificações distintas daquelas previstas no orçamento, fruto de levantamento do projeto básico, mas que oportunamente serão ajustadas através de termo aditivo contratual para esta finalidade.

Que para a apuração desses serviços pela fiscalização e suas respectivas quantidades, a contratada precisa entregar os projetos executivos, que como dito, trata-se de escopo contratual, o que não se deu em sua plenitude até o momento.

Registramos que os eventos solicitados por esta fiscalização para que constasse no planejamento a ser apresentado pela contratada, compreendem na nossa visão, a execução de serviços previstos no escopo contratual, cuja conclusão pode sim se dar nas datas solicitadas, estão inseridos dentro do prazo previsto e que principalmente coadunam com a expectativa da população local.



Rio-Urbe

PREFEITURA DA CIDADE DO RIO DE JANEIRO
SEDRETARIA MUNICIPAL DE INFRAESTRUTURA
RIO-URBE – EMPRESA MUNICIPAL DE URBANIZAÇÃO

A7:13

Sobre a informação da contratada, de que essas datas não são passíveis de serem alcançadas, do que discordamos, precisa ser comunicada através do planejamento solicitado, até o momento não entregue, com elementos técnicos que embasem esta informação, para que seja debatido entre os envolvidos.

Isto posto, reiteramos a solicitação para que a contratada apresente o planejamento detalhado, com os marcos solicitados, e com a urgência que o assunto requer.

Em 11/12/2023

João Audir Martins Brito
Matr. 13/146.113-6
CREA 19821039602

ARQº MARCELO MONTE DE ASSUNÇÃO
Rio-Urbe - Empresa Municipal de Urbanização
Matr.: 13/295.765-5 CAU-A 77494-9

Leandro Ferreira P. Rodrigues
Engenheiro Civil
Matr.: 13/319.220-0
RIO-URBE



ANEXO 02





PROTOCOLO

DIM 00.230.046/2024

Rio de Janeiro, 07 de fevereiro de 2024.

À
PREFEITURA DA CIDADE DO RIO DE JANEIRO
EMPRESA MUNICIPAL DE URBANIZAÇÃO – RIO-URBE
Rua Dom Marcos Barbosa, nº 02, Cidade Nova
Rio de Janeiro – RJ, CEP 20211-178

Att.: Sr. Armando Queiroga
Diretor Presidente

Att.: Sr. João Henrique Rato
Diretor de Obras

C/c.: Sr. João Audir Martins Brito (Presidente)
Sr. Marcelo Fanteza de Assunção
Sr. Leandro Ferreira Pacheco Rodrigues
Sr. Vitor Ribeiro Backer
Comissão de fiscalização

CADASTRO - SICOP	
Nº.	28/2024
CODIGO	06515240
DOCº.	20

Felipe de M. M. da Silva
Assistente-RIO-URBE
Mat.: 69/561.266-8
07/02/2024

Ref.: Contrato SMI nº 08/2023 Processo Administrativo Nº 06/001.115/2021

Assunto: Adequada remuneração dos custos de refazimento de projeto e do Projeto Executivo

Ilmos. Senhores,

A **DIMENSIONAL ENGENHARIA LTDA.**, com sede à Rua Sete de Setembro, nº 98, Grupo 605, Centro, Rio de Janeiro/RJ, inscrita no CNPJ/MF sob o nº 00.299.904/0001-60, doravante denominada simplesmente "Dimensional", na qualidade de executora e detentora do Contrato que tem como objeto a prestação das **"OBRAS DE URBANIZAÇÃO, INFRAESTRUTURA E CONSTRUÇÃO DE UNIDADES HABITACIONAIS MULTIFAMILIARES NA COMUNIDADE DO AÇO – VAGÕES E DIALTA"**, vem, mui respeitosamente, perante V.Sas., expor para, ao final, solicitar o que adiante segue.

O Município do Rio de Janeiro, por meio da Secretaria Municipal de Infraestrutura – SMI através da Empresa Municipal de Urbanização ("Rio-Urbe"), promoveu licitação na modalidade Concorrência Pública (RU nº 029/2022), do tipo menor preço global, **sob o regime de empreitada por preço unitário**, para os serviços supra.

A Dimensional apresentou à Comissão de Fiscalização, juntamente com os seus cálculos das Medições processadas no final do último ano, as apurações





DIM 00.230.046/2024

Rio de Janeiro, 07 de fevereiro de 2024.

À
PREFEITURA DA CIDADE DO RIO DE JANEIRO
EMPRESA MUNICIPAL DE URBANIZAÇÃO – RIO-URBE
Rua Dom Marcos Barbosa, nº 02, Cidade Nova
Rio de Janeiro – RJ, CEP 20211-178

Att.: Sr. Armando Queiroga
Diretor Presidente

Att.: Sr. João Henrique Rato
Diretor de Obras

C/c.: Sr. João Audir Martins Brito (Presidente)
Sr. Marcelo Fanteza de Assunção
Sr. Leandro Ferreira Pacheco Rodrigues
Sr. Vitor Ribeiro Backer
Comissão de fiscalização

Ref.: Contrato SMI nº 08/2023 Processo Administrativo Nº 06/001.115/2021

Assunto: Adequada remuneração dos custos de refazimento de projeto e do Projeto Executivo

Ilmos. Senhores,

A **DIMENSIONAL ENGENHARIA LTDA.**, com sede à Rua Sete de Setembro, nº 98, Grupo 605, Centro, Rio de Janeiro/RJ, inscrita no CNPJ/MF sob o nº 00.299.904/0001-60, doravante denominada simplesmente “Dimensional”, na qualidade de executora e detentora do Contrato que tem como objeto a prestação das **“OBRAS DE URBANIZAÇÃO, INFRAESTRUTURA E CONSTRUÇÃO DE UNIDADES HABITACIONAIS MULTIFAMILIARES NA COMUNIDADE DO AÇO – VAGÕES E DIALTA”**, vem, mui respeitosamente, perante V.Sas., expor para, ao final, solicitar o que adiante segue.

O Município do Rio de Janeiro, por meio da Secretaria Municipal de Infraestrutura – SMI através da Empresa Municipal de Urbanização (“Rio-Urbe”), promoveu licitação na modalidade Concorrência Pública (RU nº 029/2022), do tipo menor preço global, **sob o regime de empreitada por preço unitário**, para os serviços supra.

A Dimensional apresentou à Comissão de Fiscalização, juntamente com os seus cálculos das Medições processadas no final do último ano, as apurações





dos quantitativos e valores referentes refazimentos dos projetos, desenvolvidos de comum acordo com a RioUrbe, bem como dos Projetos Executivos, de forma a compatibilizá-las com as necessidades desses serviços aferidas após o início da contratação, bem como as reais condições de contorno da execução contratual e com as diretrizes emanadas pela Prefeitura. Tudo em consonância com as premissas fundamentais do contrato, qual sejam, a empreitada por preços unitários e o sistema de custos de obras da Prefeitura.

Cumprе salientar que os custos supervenientes decorrentes desses Projetos vêm sendo quase que totalmente absorvidos unilateralmente pela Contratada até o presente momento.

Cabe destacar, adicionalmente, que a Dimensional mesmo com todos os problemas alheios à sua atuação e vontade, vem performando a obra com notória qualidade e velocidade.

Acontece que, somente em **01/02/24**, em reunião no canteiro de obras, a Comissão de Fiscalização se pronunciou acerca dos quantitativos e valores que entende como pertinentes relativa ao Projeto de Arquitetura, desconsiderando quase que integralmente os levantamentos apresentados pela Dimensional, inclusive referente aos projetos já desenvolvidos e em comum acordo com a RioUrbe, sob justificativas que não são aderentes ao Termo de Referência e ao Catálogo de Preços da Prefeitura, o Sistema de Custos de Obras - SCO.

A **premissa fundamental para a análise desta problemática contratual**, como já adiantado, é que a contratação da obra foi feita na modalidade de **empreitada por preço unitário**, nos termos do art. 6º, VIII, “b” da Lei nº 8.666/93, que ocorre “quando se contrata a execução da obra ou do serviço por preço certo de unidades determinadas” (art. 6º, VII, “a” e “b”). Nesse regime, é estabelecido um padrão ou uma unidade de medida para fins de aferição do valor a ser pago ao contratado, após o período de medição e a verificação da conformidade da prestação com a obrigação ajustada.

Nessa esteira, segundo o Tribunal de Contas da União, **esse regime de contratação é a que melhor se compatibiliza com a impossibilidade de prever, com exatidão e de antemão**, os quantitativos dos materiais e serviços que serão empregados na obra pública em razão de suas peculiaridades. É o que consta do manual referente à realização de obras públicas elaborado pelo TCU:





“Empreitada por preço unitário. É a modalidade de licitação onde a execução da obra ou serviço é contratada por preço certo de unidades determinadas, sendo a forma mais aconselhável no caso de empreendimentos especiais, em que determinados serviços de relativa representatividade no orçamento total não têm seus quantitativos previstos com exatidão. Há a necessidade de se estabelecer todos os serviços e insumos relativos ao empreendimento, pois não pode ser incluído o fornecimento de materiais ou serviços sem a previsão de quantidades ou cujos quantitativos não correspondam às previsões reais do projeto básico ou executivo. Por isso, os projetos básico e executivo devem retratar, com adequado nível de precisão, a realidade da obra. Ressalta-se aqui a importância do acompanhamento permanente da fiscalização para que as medições dos serviços executados apresentem-se corretas”. (Tribunal de Contas da União – TCU. Obras Públicas: recomendações básicas para a contratação e fiscalização de obras e edificações pública. Brasília, 2014, p. 90)

Ademais, segundo o paradigmático Acórdão 1977/2013 proferido pelo Plenário do Tribunal de Contas da União (ANEXO 01) pode-se afirmar que, **nas empreitadas por preço unitário**, (i) há o pagamento pelos serviços efetivamente executados; e (ii) **o contratado (construtor) não assume risco quanto aos quantitativos dos serviços** – em contraposição à empreitada por preço global, na qual o particular assume os riscos associados aos quantitativos de serviços.

Segundo esse entendimento do Tribunal de Contas da União, a empreitada por preço unitário **“apresenta menor risco para o construtor, na medida em que ele não assume o risco quanto aos quantitativos de serviços”**. Ainda segundo o TCU, “na prática, tendo em vista que ambos os regimes podem levar à realização do mesmo objeto, a diferença encontrar-se-á, basicamente, na maneira de como serão realizadas as medições – **e nos riscos assumidos pela contratada em razão dessa distinção na forma de pagamento**. Nas empreitadas por preço unitário, mede-se cada unidade de serviço e os pagamentos far-se-ão mediante a multiplicação das quantidades





executadas pelos seus respectivos preços unitários. [...]. Nas empreitadas por preço global, de outro modo, medem-se as etapas de serviço de acordo com o cronograma físico- financeiro da obra ou mediante as etapas objetivamente estabelecidas no instrumento convocatório. Em exemplo prático, terminadas as fundações, paga-se o valor global das fundações; feita a estrutura, remunera-se o valor previsto para essa etapa; concluída determinada fase da obra, com marco previamente estipulado, retribui-se o montante correspondente; até chegar ao final da empreitada, que deverá corresponder ao valor total ofertado para o objeto como um todo, no ato da licitação (preço certo e total). Trata-se, em consequência, em algum termo, da transferência de imprecisões quantitativas para o particular, como ainda, de um esforço fiscalizatório menor, no que se refere à verificação em pormenores dos quantitativos de cada serviço. Embora os cuidados com a qualidade do objeto permaneçam, não se fazem necessárias avaliações meticulosas e individuais de quantidades. Ao executar, por exemplo, um piso cerâmico de uma obra em uma empreitada por preço unitário, uma vez que se contrata um preço por unidades determinadas, pega-se a trena e se mede exatamente o que foi feito. Se as medidas indicarem que se executarem 100,5 m², 100,5 m² serão pagos (e não 100 m²). No preço global, de outro modo, como se contratou a obra por preço certo e total (se não houver modificação de projeto), uma vez que o piso da sala foi feito, remunera-se o previsto em contrato – ou exatamente 100 m²” (TCU, Acórdão 1977/2013, TC 044.312/2012-1, Rel. Min. Valmir Campelo, Plenário, j. 31.7.2013).

Adicionalmente, o TCU, no desempenho de sua missão institucional de contribuir para a melhoria da gestão e do desempenho da administração pública, editou o livro “Orientações para Elaboração de Planilhas Orçamentárias de Obras Públicas”. Na página 118 do referido livro (trecho abaixo colacionado) o TCU afirma que **as empreitadas por preço unitário** permitem que o particular oferte um preço menor para realizar os serviços, **uma vez que não corre o risco de suportar eventual omissão de serviços ou subestimativa de quantitativos**.

Segue abaixo colacionado trecho da página 118 do livro orientativo do TCU:





1 – Qual é a diferença entre a planilha orçamentária de uma obra licitada por empreitada por preço global de uma obra licitada por preço unitário?

Resposta: O processo de formação de preços da obra é o mesmo, durante o qual serão levantados idênticos quantitativos de serviços e respectivos custos unitários, independentemente de qual seja o regime de execução utilizado. Contudo, na formação do preço de venda das licitantes, é esperado que os particulares avaliem os seus riscos e possam ofertar um preço com menor taxa de BDI na empreitada por preços unitários, pois não correm o risco de terem que suportar eventual omissão de serviço ou subestimativa de quantitativos no orçamento elaborado pela Administração.

No caso concreto, portanto, a alocação de riscos inerentes à omissões e subestimativas de quantitativos na planilha orçamentária está a cargo da Administração. E o próprio manual, em sua página 41, contém a indicação de como proceder nos casos de subestimativa ou omissões de quantidades no orçamento:

3 – Como proceder se forem constatados erros ou omissões de serviços e quantitativos no orçamento?

Resposta: Nas empreitadas por preço unitário, pode-se aditar o contrato, realizando acréscimo ou supressão dos quantitativos previstos na planilha orçamentária, desde que observados os limites legais de 25% ou 50%, conforme o caso.

E foi exatamente isso que se materializou no caso particular da obra da Comunidade do Aço.

Assim, o que a empresa requer é que lhe sejam remunerados os serviços efetivamente executados em linha com a alocação de riscos prevista na contratação na modalidade de preços unitários, na forma da Lei e das diretrizes do Tribunal de Contas da União, bem como com o Sistema de Custos de Obras da Prefeitura da Cidade do Rio de Janeiro. Contudo, a proposta enviada pela Fiscalização se distancia desse racional, imputando severos prejuízos à Contratada.

A segunda premissa fundamental da contratação, como já adiantado, é a obrigatoriedade de utilização do Sistema de Custos de Obras da Prefeitura, o SCO-RIO¹. Nesse sentido, o instrumento convocatório que originou a contratação é claro:

¹ <https://leismunicipais.com.br/a/rj/r/rio-de-janeiro/decreto/1996/1531/15307/decreto-n-15307-1996-dispoe-sobre-a-implantacao-na-administracao-municipal-de-sistema-de-custos-para-obras-e-servicos-de-engenharia-sco-rio-e-da-outras-providencias>





5.2 – O demonstrativo contendo o orçamento estimado, sob a forma de Planilha de Quantitativos e Custos Unitários, encontra-se no Anexo XVI, totalizando a importância de R\$ 243.710.018,61 (duzentos e quarenta e três milhões setecentos e dez mil dezoito reais e sessenta e um centavos). O orçamento estimado tem por base a Tabela de Preços do Sistema de Custos para Obras e Serviços de Engenharia - SCO-RIO referente ao mês de agosto/2022, nos termos do Decreto Municipal nº 15.307/96.

O **DECRETO Nº 15.307 DE 29 DE NOVEMBRO DE 1996²** dispõe sobre a implantação na administração municipal de sistema de custos para obras e serviços de engenharia (sco-rio) e dá outras providências. Deste modo, conforme dispõe seu art. 1º, ficou “*implantado no âmbito da Administração Municipal o Sistema de Custos para Obras e Serviços de Engenharia (SCO-RIO), composto de um Catálogo de Itens Elementares, de um Catálogo de Itens de Serviço, de um Catálogo de Composições, de um Boletim Mensal de Custo Unitário de Serviços e de um Boletim Mensal de Preços de Itens Elementares, todos elaborados pela Entidade responsável, conforme Anexo I*” de observância obrigatória nas contratações municipais.

O art. 397 do REGULAMENTO GERAL DO CÓDIGO DE ADMINISTRAÇÃO FINANCEIRA E CONTABILIDADE PÚBLICA DO MUNICÍPIO DO RIO DE JANEIRO também reafirma esta subordinação das contratações municipais ao Catálogo SCO-RIO:

Art. 397 - § 3º - No caso de obras ou serviços de engenharia, o processo deverá ser instruído com:

1. Projeto técnico, aprovado pela autoridade competente, com todos os seus elementos devidamente qualificados e quantificados, compreendendo plantas, cortes, alinhamento, perfis longitudinais, seções

<https://leismunicipais.com.br/a/rj/r/rio-de-janeiro/decreto/1999/1787/17873/decreto-n-17873-1999-dispoe-sobre-aperfeicoamentos-do-sistema-de-custos-de-obras-e-servicos-de-engenharia-sco-rio-e-da-outras-providencias> (revogado parcialmente)

<https://leismunicipais.com.br/a/rj/r/rio-de-janeiro/decreto/2021/4926/49264/decreto-n-49264-2021-dispoe-sobre-a-consolidacao-das-normas-e-procedimentos-bem-como-a-reestruturacao-do-sistema-de-custos-para-obras-e-servicos-de-engenharia-sco-rio-e-de-sua-camara-tecnica-na-forma-que-menciona-e-da-outras-providencias>

<https://leismunicipais.com.br/a/rj/r/rio-de-janeiro/decreto/2001/1962/19615/decreto-n-19615-2001-cria-a-camara-tecnica-e-a-camara-gestora-do-sistema-de-custos-de-obras-e-servicos-de-engenharia>

<https://leismunicipais.com.br/a/rj/r/rio-de-janeiro/decreto/2001/2011/20114/decreto-n-20114-2001-cria-jeton-e-fixa-valor-para-os-membros-da-camara-tecnica-do-sistema-de-custos-de-obras-e-servicos-de-engenharia-criada-junto-a-secretaria-municipal-de-obras-e-servicos-publicos-e-da-outras-providencias>

² <https://leismunicipais.com.br/a/rj/r/rio-de-janeiro/decreto/1996/1531/15307/decreto-n-15307-1996-dispoe-sobre-a-implantacao-na-administracao-municipal-de-sistema-de-custos-para-obras-e-servicos-de-engenharia-sco-rio-e-da-outras-providencias>





transversais e o que mais for necessário à sua perfeita caracterização, conforme a natureza ou espécie de obra ou serviço; 2. Planta de situação, se for o caso; 3. Plantas de galerias, instalações internas, canteiros de serviço e outras, se necessário; 4. Especificações dos elementos constitutivos e dos respectivos materiais;

5. Orçamento baseado nas quantidades estimadas, de acordo com o projeto e em função dos preços fornecidos pelo órgão competente do Município;

Nesse sentido, já há uma desconformidade inicial quanto à criação, para o orçamento estimado integrante do edital da licitação, de itens especiais para parte dos projetos executivos constantes do escopo da contratação, quando existiam itens compostos no catálogo oficial da Prefeitura que se adequavam perfeitamente aos serviços pretendidos. Segue uma comparação de alguns itens especiais criados e os constantes do catálogo SCO, todos na mesma data-base de Agosto de 2022:

IE 00.03.2229	Projeto executivo de arquitetura para habitação/edifícios até 6000m², considerando o projeto básico existente, apresentado em Autocad nos padrões da contratante, inclusive as legalizações pertinentes, coordenação e compatibilização com os projetos complementares (desonerado)	m2	55,99
SE 24.35.0200 (A)	Projeto executivo de arquitetura para habitação/edifícios de até 6000m2, apresentado em Autocad For Windows nos padrões da contratante, inclusive as legalizações pertinentes e a coordenação dos projetos complementares.(desonerado)	m2	126,45
01.050.0363-A	PROJETO EXECUTIVO DE ARQUITETURA, CONSIDERANDO O PROJETO BASICO EXISTENTE, PARA HABITACAO/EDIFICIOS DE 6001 ATE 12000M2, APRESENTADO EM AUTOCAD NOS PADROES DA CONTRATANTE, INCLUSIVE AS LEGALIZACOES PERTINENTES, COORDENACAO E COMPATIBILIZACAO COM OS PROJETOS COMPLEMENTARES	M2	38,81
SE 24.35.0250 (A)	Projeto executivo de arquitetura para habitação/edifícios de 6000 até 12000m2, apresentado em Autocad For Windows nos padrões da contratante, inclusive as legalizações pertinentes e a coordenação dos projetos complementares. Observação: até 6000m2 conforme o item SE 25.35.0200.(desonerado)	m2	85,03

É de fácil percepção que os itens são praticamente idênticos em suas descrições, contudo, os itens especiais criados para esta contratação possuem valores muito inferiores aos seus equivalentes SCO. Trata-se de um significativo desvio de origem no orçamento estimativo inicial.

Inobstante a situação atípica da criação de itens especiais para os quais existem itens SCO idênticos, e suas implicações no descumprimento de decretos e regulamentos municipais, fato é que, na citada reunião do dia 01.02.24 foi apresentado à Contratada a seguinte tabela, tida pela Fiscalização como o quantitativo e valores correspondentes ao Projeto Executivo dos Blocos.





Planta	Quantidade	Área do Bloco	Total considerando a
Bloco TIPO A (Unitário)	32	1005,69 m ²	4.425,04 m ²
Bloco TIPO A-PNE (Unitário PNE)	12	1005,69 m ²	3.017,07 m ²
	44		
TOTAL			7.442,11 m ²

ÁREA	Quant.	Unitário	TOTAL
Até 6.000m ²	6.000,00 m ²	R\$ 55,99	R\$ 335.940,00
De 6.000m ² a 12.000m ²	1.442,11 m ²	R\$ 38,81	R\$ 55.968,13
TOTAL			R\$ 391.908,13

Ocorre que, a referida tabela possui diversos equívocos de premissa e, por conseguinte, de cálculos. O primeiro é a utilização de uma área do Bloco (Tipo A) inadequada, de 1.005,69 m², ao passo que a área construída real do Bloco Simples (TIPO A) é de 1.242,10 m².

Outro equívoco é a desconsideração dos diversos tipos de Blocos diferentes existentes no Projeto. Enquanto na tabela constam apenas dois tipos (A e A-PNE), o Projeto em execução contempla 5 tipos diferentes de blocos, a saber, Simples (A), Duplo (B), Triplo (C), Simples PCD (D) e Triplo PCD (E). Neste sentido, somente podem ser consideradas repetições as que utilizarem integralmente a mesma solução projetual e material gráfico, sem qualquer tipo de adequação, ajuste ou detalhe³.

O terceiro grande equívoco é a utilização de um fator de redução de quantitativos aferidos inexistente no Sistema de Custos de Obras da Prefeitura, o SCO-RIO, e que é a base oficial para as contratações da Prefeitura da Cidade do Rio de Janeiro e, na forma dos decretos supramencionados e do RGCAF, estabelece as diretrizes e premissas dos preços praticados em âmbito municipal.

³ TABELAS DE HONORÁRIOS DE SERVIÇOS DE ARQUITETURA E URBANISMO DO BRASIL – MÓDULO I Remuneração do Projeto Arquitetônico de Edificações - **A Tabela de Honorários**, dividida em três módulos que abarcam as mais de 240 atividades diferentes que fazem parte das atribuições dos arquitetos e urbanistas, **é uma referência única para profissionais de todo o país**, um documento fundamental para orientar os contratos recomendados pelo Código de Ética e Disciplina, evitando práticas abusivas ou aviltantes de preços. Também **tem a missão de fixar e detalhar os serviços cobertos e descobertos pela remuneração estabelecida e nortear decisões em eventuais disputas judiciais**. (pág. 3) – 7.3.3 - d) Somente serão consideradas repetições as que utilizarem integralmente a mesma solução projetual e material gráfico gerado sem qualquer tipo de adequação, ajuste ou detalhes. (pág. 42)





Segundo informado na aludida reunião, apesar de não expresso na planilha apresentada, foi considerado um fator de redução dos quantitativos de projeto, devido à sua repetição, constante do Catálogo de Preços EMOP (da Empresa de Obras Públicas do Estado do Rio de Janeiro). Ora, o catálogo EMOP é o congênere do SCO, **contudo**, utilizado nas obras licitadas pelo Governo do Estado do Rio de Janeiro⁴.

Nesse sentido, realmente o Catálogo EMOP possui, no preâmbulo denominado CRITÉRIOS DE MEDIÇÃO ADOTADOS NO CATÁLOGO DE REFERÊNCIA E ORIENTAÇÃO PARA DETALHAMENTO DOS ITENS ORÇAMENTÁRIOS, págs. 4 a 14, diversas premissas e metodologias para utilização de seus referenciais de preços, inclusive, em sua página 5, critérios para orçamentação dos itens de Projetos e Consultorias, com redutores para projetos contendo repetições⁵.

Entretanto, conforme já abordado acima, o Catálogo Oficial de Preços da Prefeitura é o SCO-RIO, e não o EMOP, sendo ele a única base referencial orçamentária da contratação. Não há, na redação do Edital, no Termo de Referência (Anexo XV), na Minuta de Contrato (Anexo I) e nem na Planilha Orçamentária (Anexo XVI) – na realidade, em nenhum dos anexos integrantes

⁴ Edição mensal do Índice de Preços da Construção Civil

A EMOP-RJ edita, mensalmente, o Boletim de Custos com os preços e índices oficiais **de custo das obras públicas no Estado**. O trabalho é executado pela Divisão da Composição de Preços da Diretoria de Planejamento e Projetos da EMOP-RJ, que pesquisa mais de três mil itens (materiais e serviços) por mês. O boletim é referência indispensável para levantamento de custos, execução de orçamentos, pagamento de faturas e reajustamento de preços. Utilizado por todas as firmas de construção civil **que realizam obras para o Estado**, além de clientes como Caixa Econômica Federal, que utiliza os índices como referência para a construção de casas. Fonte: <https://www.emop.rj.gov.br/servicos.asp>
Para garantir excelência em todos os serviços prestados, a EMOP-RJ conta com uma experiente e capacitada equipe de engenheiros e arquitetos.

O Estatuto da Empresa de Obras Públicas do Estado do Rio de Janeiro - EMOP, aprovado pelo Decreto Estadual n.º 15.122 (19/07/1990), dispõe que o objetivo da EMOP é a organização e o desenvolvimento de atividades relativas à composição e fixação de preços unitários de mão-de-obra, de equipamentos e de materiais utilizados em obras públicas, expedindo mensalmente os respectivos Boletins (art. 3º, IX).

Dessa forma, **o catálogo EMOP e a referência oficial de preços das contratações de obras e serviços de engenharia pelo Estado do Rio de Janeiro** e seu boletim mensal de custos é a fonte oficial para demonstrar a variação dos preços praticados. <https://leisestaduais.com.br/rj/decreto-n-15122-1990-rio-de-janeiro-aprova-o-estatuto-da-empresa-de-obras-publicas-de-estado-do-rio-de-janeiro-emop?origin=instituicao>

⁵ Com relação aos itens de projetos por m² (família 01.050), quando ocorrer repetições, considerar o seguinte: a) repetições dentro do mesmo prédio – aplicar redutor conforme apurado na tabela do Instituto de Arquitetos do Brasil – IAB; b) repetições dos prédios – aplicar redutor conforme tabela abaixo: REPETIÇÕES REDUTOR 01 - 40% 02 a 05 - 20% 06 a 10 - 15% 11 a 20 - 10% 21 a 40 - 5% 41 em diante - 2,5%





do Edital conforme item 23.4⁶ - alguma menção à utilização dos critérios de medição do catálogo EMOP, ou o estabelecimento de critérios de medição dos itens de Projeto.

Assim, não há que se falar em utilização do Catálogo EMOP para a contratação, eis que o referencial oficial é o SCO-RIO. Há, nesse sentido, o princípio da unicidade de referenciais de preço, ou seja, não se pode ter um Catálogo como base e utilizar – sem nenhum tipo de menção expressa na redação do Edital ou no Termo de Referência – critérios e premissas contidos em Catálogo diverso como base para aferição e medição contratual, em obras de preços unitários.

Como o Catálogo SCO-RIO não possui critério especial para medição dos serviços de Projeto e Consultoria, resta assentado que deve ser medido como todos os outros itens de serviço do catálogo, ou seja, **medido pelo quantitativo total aferido do serviço realizado**.

Deste modo, o quantitativo aferido seria:

⁶ 23.4 – Fazem parte integrante deste Edital:

Anexo I - Minuta de Contrato, I-A e I-B

Anexo II - Carta de Credenciamento

Anexo II B - Declaração de Cessão do Direito de Uso de Imagem

Anexo III - Declaração ME/EPP

Anexo IV - Declaração ref. ao Decreto Municipal n.º 23.445/03

Anexo V-A- Declaração de Visita

Anexo V-B - Declaração de Conhecimento dos Serviços

Anexo VI - Quadro de equipamentos

Anexo VII - Declaração de inexistência de fato superveniente

Anexo VIII - Modelo de proposta (a ser fornecido pela Comissão de Licitação)

Anexo IX - Declaração de regularidade trabalhista

Anexo X - Declaração ref. ao artigo 9º, inciso III, da Lei n.º 8.666/93 e artigo 2º, parágrafo único, do Decreto Municipal n.º 19.381/01

Anexo XI - Declaração ref. ao Decreto Municipal n.º 27.715/07

Anexo XII - Declaração ref. aos Decretos Municipais n.º s 27.078/06 e 33.971/11

Anexo XIII - Declaração ref. ao Decreto Municipal n.º 23.103/03

Anexo XIV - Cronograma Físico-Financeiro

Anexo XV - Termo de Referência ou Projeto Básico

Anexo XVI - Planilha de Quantitativos e Custos Unitários



Área Construída por bloco 1.242,10 m ²		Área Total Drenagem 258.377,00 m ²		Área Total Urbanização 250.517,00 m ²	
--	--	--	--	---	--

TIPOLOGIA	UNIDADE TIPO	QUANTIDADE	TOTAL DE BLOCOS	ÁREA CONSTRUIDA
A - INDIVIDUAL	1,00	7	7,00	1.242,10
B - DUPLO	2,00	5	10,00	2.484,20
C - TRIPLO	3,00	5	15,00	3.726,29
D - INDIVIDUAL PCD	1,00	3	3,00	1.242,10
E - TRIPLO PCD	3,00	3	9,00	3.726,29
TOTAL DE BLOCOS		10,00	23,00	44,00

REPETIÇÕES / REDUTORES					
TIPOLOGIA	UNITÁRIO	UNITÁRIO	1	02 A 05	06 A 10
A - INDIVIDUAL	7,00	8.694,69	0,00	0,00	0,00
B - DUPLO	5,00	12.420,98	0,00	0,00	0,00
C - TRIPLO	5,00	18.631,47	0,00	0,00	0,00
D - INDIVIDUAL PCD	3,00	3.726,29	0,00	0,00	0,00
E - TRIPLO PCD	3,00	11.178,88	0,00	0,00	0,00
SUB TOTAL 1 - HAB.		54.652,31	0,00	0,00	0,00

ÁREA DE CONTRUÇÃO DOS BLOCOS (m ²) =	54.652,31
--	-----------

TABELA A				
Tipo	Total	Até 6.000m ²	De 6.000 a 12.000m ²	Acima 12.000m ²
A	8.694,69	6.000,00	2.694,69	-
B	12.420,98	6.000,00	6.000,00	420,98
C	18.631,47	6.000,00	6.000,00	6.631,47
D	3.726,29	3.726,29	-	-
E	11.178,88	6.000,00	5.178,88	-
Total	54.652,31	27.726,29	19.873,57	7.052,45

A diferença do conjunto dos três fatores supra elencados na aferição da área a ser medida é gigante, totalizando 54.652,31 m² na apuração conforme premissas e racional da contratação contra 7.442,11 m² na proposta apresentada pela Fiscalização. O valor total apresentado pela Fiscalização para remunerar os Projetos Executivos de Arquitetura do Contrato de R\$ 243 milhões é de irrisórios R\$ 391 mil, equivalente a 0,16% do valor total do Contrato.

Na ausência de critérios específicos de medição dos itens de Projeto no Contrato, no Sistema de Custos de Obras da Prefeitura e em normativos infralegais municipais, jamais se poderia adotar automaticamente uma diretriz constante de catálogo de preço de outro ente federativo. No máximo, se fosse cabível utilizar algum critério e se virasse uma regra geral isonômica e equânime para todas as contratações municipais – com ampla publicidade -, dever-se-ia aplicar o racional contido no documento intitulado TABELAS DE HONORÁRIOS DE SERVIÇOS DE ARQUITETURA E URBANISMO DO BRASIL, elaborado pelo Conselho de Arquitetura e Urbanismo do Brasil, em conjunto com o CEAU - Colegiado Permanente das Entidades de Arquitetos e Urbanistas do CAU/BR,





composto por: • ABAP - Associação Brasileira de Arquitetos Paisagistas • ABEA - Associação Brasileira de Ensino de Arquitetura • ASBEA - Associação Brasileira de Escritórios de Arquitetura • FNA - Federação Nacional de Arquitetos • IAB - Instituto de Arquitetos do Brasil • FENEA - Federação Nacional de Estudantes de Arquitetura • Presidência do CAU/BR; • Ouvidoria do CAU/BR; • CEP - Comissão de Exercício Profissional do CAU/BR; • CEF - Comissão de Ensino e Formação do CAU/BR.

No MÓDULO I, intitulado “*Remuneração do Projeto Arquitetônico de Edificações*”, fica assentado que “**A Tabela de Honorários, dividida em três módulos que abarcam as mais de 240 atividades diferentes que fazem parte das atribuições dos arquitetos e urbanistas, é uma referência única para profissionais de todo o país, um documento fundamental para orientar os contratos recomendados pelo Código de Ética e Disciplina, evitando práticas abusivas ou aviltantes de preços. Também tem a missão de fixar e detalhar os serviços cobertos e descobertos pela remuneração estabelecida e nortear decisões em eventuais disputas judiciais.** (pág. 3)”.

O referido documento possui a seguinte tabela:

7.3.3. REDUTOR (R) PARA ELEMENTOS QUE SE REPETEM NO MESMO PROJETO
Aplicar os redutores abaixo sobre as áreas construídas que se repetirem observando os seguintes procedimentos:

- Para áreas que se repetem na mesma edificação, aplicar os redutores abaixo para a quantidade de repetições;
- Para repetições de uma mesma edificação típica, aplicar os redutores abaixo para a quantidade de repetições previstas;
- Para quantidades de repetições intermediárias aos valores da tabela abaixo, calcular o redutor utilizando a fórmula de interpolação abaixo;
- Somente serão consideradas repetições as que utilizarem integralmente a mesma solução projetual e material gráfico gerado sem qualquer tipo de adequação, ajuste ou detalhes.

Tabela 4
REDUTOR (r) PARA REPETIÇÕES DO MESMO PROJETO

QUANTIDADE DE REPETIÇÕES (q)	REDUTOR (r)
0	100,00%
1	98,00%
2	94,00%
4	84,00%
8	76,00%
16	64,00%
32	50,00%
64	25,00%
A partir de 128	12,50%

Para valores intermediários utiliza-se a fórmula:

$$r = r1 - ((r1-r2) \times ((q-q1)/(q2-q1)))$$

Se cogitando, pelo amor ao debate, que se fosse usar este referencial, alcançar-se-ia a seguinte área:



Área Construída por bloco
1.242,10 m²

Área Total Drenagem
258.377,00 m²

Área Total Urbanização
250.517,00 m²

TIPOLOGIA	ÁREA DE CONSTRUÇÃO	CRITÉRIO DE REPETIÇÃO	REDUTOR	ÁREA COM REDUTOR
A (BLOCO INDIVIDUAL)	1.242,10	x Original	= 0,00	= 1.242,10
	1.242,10	x 1	= 0,98	= 1.217,26
	1.242,10	x 2	= 0,94	= 1.167,57
	1.242,10	x 3	= 0,89	= 1.105,47
	1.242,10	x 4	= 0,84	= 1.043,36
	1.242,10	x 5	= 0,82	= 1.018,52
1.242,10	x 6	= 0,80	= 993,68	
ATE 6000 M²	DE 6000 A 12000m²	ACIMA DE 12000m²	TOTAL	7.787,95
6.000,00	1.787,95	0,00		

B (BLOCO DUPLO)	2.484,20	x Original	= 0,00	= 2.484,20
	2.484,20	x 1	= 0,98	= 2.434,51
	2.484,20	x 2	= 0,94	= 2.335,14
	2.484,20	x 3	= 0,89	= 2.210,93
	2.484,20	x 4	= 0,84	= 2.086,72
	ATE 6000 M²	DE 6000 A 12000m²	ACIMA DE 12000m²	TOTAL
6.000,00	5.551,51	0,00		

C (BLOCO TRIPLO)	3.726,29	x Original	= 0,00	= 3.726,29
	3.726,29	x 1	= 0,98	= 3.651,77
	3.726,29	x 2	= 0,94	= 3.502,72
	3.726,29	x 3	= 0,89	= 3.316,40
	3.726,29	x 4	= 0,84	= 3.130,09
	ATE 6000 M²	DE 6000 A 12000m²	ACIMA DE 12000m²	TOTAL
6.000,00	6.000,00	5.327,27		

D (BLOCO INDIVIDUAL PCD)	1.242,10	x Original	= 0,00	= 1.242,10
	1.242,10	x 1	= 0,98	= 1.217,26
	1.242,10	x 2	= 0,84	= 1.043,36
ATE 6000 M²	DE 6000 A 12000m²	ACIMA DE 12000m²	TOTAL	3.502,72
3.502,72	0,00	0,00		

E (BLOCO TRIPLO PCD)	3.726,29	x Original	= 0,00	= 3.726,29
	3.726,29	x 1	= 0,98	= 3.651,77
	3.726,29	x 2	= 0,84	= 3.130,09
ATE 6000 M²	DE 6000 A 12000m²	ACIMA DE 12000m²	TOTAL	10.508,15
6.000,00	4.508,15	0,00		

TOTAL	44 Blocos	54.652,31 m²	50.677,60 m²	
-------	-----------	--------------	--------------	--

Redutor para repetições do mesmo projeto (IAB)⁷

QUANTIDADE DE REPETIÇÕES (Q)	REDUTOR (r)
0	100%
1	98%
2	94%
3	89%
4	84%
5	82%
8	76%
16	64%
32	50%
64	25%
A partir de 128	13%

Para valores intermediário, utilizar a fórmula:
 $r = r1 - [(r1-r2) \times [(q-q1)/(q2-q1)]]$

TABELA A				
Tipo	Total	Até 6.000m²	De 6.000 a 12.000m²	Acima 12.000m²
A	7.787,95	6.000,00	1.787,95	-
B	11.551,51	6.000,00	5.551,51	-
C	17.327,27	6.000,00	6.000,00	5.327,27
D	3.502,72	3.502,72	-	-
E	10.508,15	6.000,00	4.508,15	-
Total	50.677,60	27.502,72	17.847,61	5.327,27

Tem-se, então, que a área calculada com o Fator de redução adotado pelo CAU-Brasil/IAB seria de 50.677,60 m² contra 7.442,11 m² na proposta apresentada pela Fiscalização. Isto caso fosse adotado um referencial que, como dito, não está no Contrato, no Sistema de Custos de Obras da Prefeitura e nem em normativos infralegais municipais. Nesse sentido, caso se cogite utilizar algum redutor como critério de medição – e o único plausível seria o do CAU-BR/IAB -, o que se refuta, deve, anteriormente, ser editado um normativo municipal incluindo tal consideração como padrão para o Catálogo SCO-RIO⁷, com aplicabilidade *lato sensu* em todas as contratações municipais, mitigando-se a possibilidade de casuísmos em sua adoção e garantindo isonomia na aplicação de critérios que interferem no conteúdo econômico do contrato.

Segue, abaixo, os valores obtidos calculando a área integral sem fator de redução por repetição e com o valor de repetição do CAU-BR/IAB:

⁷ Normativos somente podem criar efeitos futuros.





SEM FATOR – CRITÉRIO SCO-RIO

PROJETOS EXECUTIVOS - BLOCOS HABITACIONAIS							IE/EMOP	SCO		
							R\$	3.723.221,77	R\$	5.676.816,44
1	13.2	IE 00.03.2229	Projeto executivo de arquitetura para habitação/edifícios até 6000m², considerando o projeto básico existente, apresentado em Autocad nos padrões da contratante, inclusive as legalizações pertinentes, coordenação e compatibilização com os projetos complementares (desonerado)	m2	55,99	27.726,29	1.552.395,20	-	-	
2	#N/D	SE 24.35.0200 (A)	Projeto executivo de arquitetura para habitação/edifícios de até 6000m2, apresentado em Autocad For Windows nos padrões da contratante, inclusive as legalizações pertinentes e a coordenação dos projetos complementares.(desonerado)	m2	126,45	-	-	27.726,29	3.505.989,87	
Área de construção do bloco				1,00 m²		Área proporcional executada		ITEM SISTEMA		
				Até 6000m²		27.726,29		= 27.726,29		
*Conforme tabela A										
4	#N/D	SE 24.35.0250 (A)	Projeto executivo de arquitetura para habitação/edifícios de 6000 até 12000m2, apresentado em Autocad For Windows nos padrões da contratante, inclusive as legalizações pertinentes e a coordenação dos projetos complementares. Observação: até 6000m2 conforme o item SE 25.35.0200.(desonerado)	m2	85,03	19.873,57	1.689.849,48	19.873,57	1.689.849,48	
Área de construção do bloco				1,00 m²		Área proporcional executada		ITEM NOVO		
				De 6000m² a 12000m²		19.873,57		= 19.873,57		
*Conforme tabela A										
4	#N/D	SE 24.35.0300 (A)	Projeto executivo de arquitetura para habitação/edifícios acima de 12000m2, apresentado em Autocad For Windows nos padrões da contratante, inclusive as legalizações pertinentes e a coordenação dos projetos complementares. Observação: até 6000m2 conforme o item SE 25.35.0200. De 6001 à 12000m2 conforme o item SE 25.35.0250.(desonerado)	m2	68,20	7.052,45	480.977,09	7.052,45	480.977,09	
Área de construção do bloco				1,00 m²		Área proporcional executada		ITEM NOVO		
				De 6000m² a 12000m²		7.052,45		= 7.052,45		
*Conforme tabela A										

COM FATOR – CRITÉRIO CAU-BR/IAB

Redutor de repetições conforme Tabela de Honorários e Serviços de Arquitetura e Urbanismo do Brasil - Módulo I - Remuneração do Projeto de Arquitetônico de Edificações - TABELA 4									
PROJETOS EXECUTIVOS - BLOCOS HABITACIONAIS							IE/EMOP	SCO	
							R\$ 3.420.779,38	R\$ 5.358.620,77	
1	13.2	IE 00.03.2229	Projeto executivo de arquitetura para habitação/edifícios até 6000m², considerando o projeto básico existente, apresentado em Autocad nos padrões da contratante, inclusive as legalizações pertinentes, coordenação e compatibilização com os projetos complementares (desonerado)	m2	55,99	27.502,72	1.539.877,08	-	-
2	#N/D	SE 24.35.0200 (A)	Projeto executivo de arquitetura para habitação/edifícios de até 6000m2, apresentado em Autocad For Windows nos padrões da contratante, inclusive as legalizações pertinentes e a coordenação dos projetos complementares (desonerado)		126,45			27.502,72	3.477.718,47
Área total de construção do bloco			Área proporcional executada						ITEM SISTEMA
54.652,31 m²			Até 6000m² 27.502,72		=		27.502,72		
*Conforme tabela A									
4	#N/D	SE 24.35.0250 (A)	Projeto executivo de arquitetura para habitação/edifícios de 6000 até 12000m2, apresentado em Autocad For Windows nos padrões da contratante, inclusive as legalizações pertinentes e a coordenação dos projetos complementares. Observação: até 6000m2 conforme o item SE 25.35.0200.(desonerado)	m2	85,03	17.847,61	1.517.582,69	17.847,61	1.517.582,69
Área total de construção do bloco			Área proporcional executada						ITEM NOVO
54.652,31 m²			De 6000m² a 12000m² 17.847,61		=		17.847,61		
*Conforme tabela A									
4	#N/D	SE 24.35.0300 (A)	Projeto executivo de arquitetura para habitação/edifícios acima de 12000m2, apresentado em Autocad For Windows nos padrões da contratante, inclusive as legalizações pertinentes e a coordenação dos projetos complementares. Observação: até 6000m2 conforme o item SE 25.35.0200. De 6001 à 12000m2 conforme o item SE 25.35.0250.(desonerado)	m2	68,20	5.327,27	363.319,61	5.327,27	363.319,61
Área total de construção do bloco			Área proporcional executada						ITEM NOVO
54.652,31 m²			Acima de 12000m² 5.327,27		=		5.327,27		
*Conforme tabela A									

O valor de aproximados R\$ 3,5 milhões calculado das duas formas equivale a 1,44% do valor do Contrato, ou seja, totalmente compatível e aderente à realidade de mercado e à razoabilidade.

Importante destacar que, os itens de serviço necessários à consecução do objeto contratual mas não constantes da planilha orçamentária devem advir da tabela de preços oficial da Prefeitura, o SCO-RIO, na forma da cláusula nona do Contrato e do art. 482 do RGCAF:



DS
DS



CLÁUSULA NONA – ALTERAÇÃO DE QUANTITATIVOS

Na vigência do Contrato, as quantidades dos itens constantes da Planilha de Quantitativos e Custos Unitários poderão ser acrescidas em até 30% (trinta por cento), por item, da quantidade primitiva, a juízo exclusivo da Fiscalização, desde que o acréscimo não altere o valor do Contrato, na forma do disposto no art. 65 da Lei Federal nº 8.666/93, e sejam observadas as demais disposições do Edital e do Contrato.

Parágrafo Primeiro – Em circunstâncias especiais, devidamente justificadas e mediante prévia autorização do CONTRATANTE, as quantidades referidas no caput desta Cláusula poderão ser acrescidas em percentual superior a 30% (trinta por cento), por item, da quantidade primitiva, **ou substituídos, total ou parcialmente, por outras quantidades de itens novos constantes da tabela de preços adotada neste Contrato** dentro do limite de 10% (dez por cento) do valor do Contrato, desde que as substituições sejam imprescindíveis à perfeita execução da obra e os preços unitários respectivos conservem o valor da proposta de preços obtido por meio da seguinte fórmula:

Parágrafo Terceiro – **Itens simples ou compostos que não constem originariamente na Planilha de Quantitativos e Custos Unitários, e que eventualmente se façam necessários, deverão ser incluídos sempre com base nos insumos, composições ou itens relacionados na tabela de preços adotada no Contrato.**

Art. 482 - No curso da execução das obras ou serviços de engenharia por preços unitários, poderão as quantidades dos itens constantes do orçamento oficial sofrer as seguintes alterações, sem, entretanto, acarretar acréscimo no valor global do contrato: I – A juízo exclusivo da Fiscalização e sob sua inteira responsabilidade, acrescer até 30% (trinta por cento) da quantidade prevista no orçamento oficial;

II - Em casos especiais, devidamente justificados e mediante prévia autorização da autoridade que aprovar a licitação: a) Acrescer em percentagem superior a 30% (trinta por cento); b) Dentro do limite de 10% (dez por cento) do valor do contrato, serem substituídas total ou parcialmente por outras quantidades de itens novos constantes da tabela de preços do órgão oficial do Município, desde que tal substituição seja imprescindível à perfeita execução e os preços unitários respectivos sejam relativos ao mês da tabela usada no orçamento oficial.

Somente no caso dos itens disponíveis no catálogo de preços não atenderem aos requisitos necessários é que podem ser criados itens especiais, o que não é o caso dos itens de projeto existentes no SCO, de acordo com o art. 3º do **DECRETO Nº 15.307/96**:

Art. 3º Caso os itens de serviços disponíveis não atendam aos requisitos para a elaboração orçamentária, deverão ser tomadas as seguintes providências para se compor um item de serviço novo:

Impende gizar, adicionalmente, que, conforme tabelas supra, caso não tivesse sido criado um item especial cujo simétrico existe no SCO-RIO, com descrição quase idêntica mas com preço maior, os valores de projeto considerando as mesmas áreas supra aumentariam em R\$ 2 milhões, aproximadamente. Ou seja, ainda há uma





vantajosidade enorme para o Município em comparação com o seu próprio referencial de preços.

Em relação à utilização de critérios de medição do catálogo EMOP, importante destacar que tal postura não pode ser seletiva e somente para o que pretensamente interessa aos analistas orçamentários. O Catálogo EMOP possui, no preâmbulo denominado CRITÉRIOS DE MEDIÇÃO ADOTADOS NO CATÁLOGO DE REFERÊNCIA E ORIENTAÇÃO PARA DETALHAMENTO DOS ITENS ORÇAMENTÁRIOS, em suas páginas 1 e 2, a seguinte regra para a medição da Administração Local:

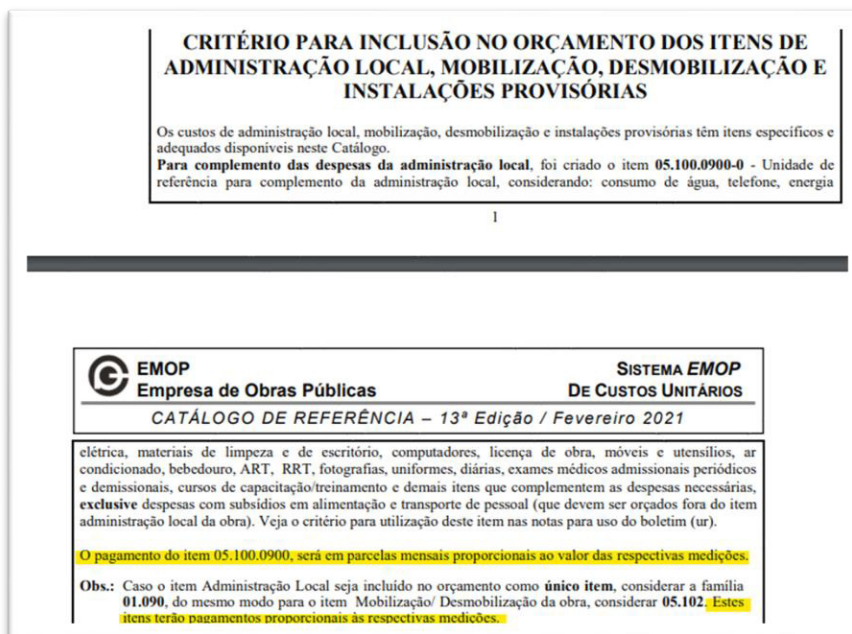

Ocorre que, a medição dos itens relativos à Administração Local está se tornando um fator de desgaste na relação contratual, uma vez que não estão sendo medidos profissionais que estão efetivamente trabalhando para a presente contratação e cujas funções e quantitativos estão previstos na planilha orçamentária. A adoção de tal critério mitigaria esta interface de problema, que gera significativos prejuízos para a empresa e que precisa ser endereçado com urgência. Cabe destacar que a metodologia adotada pela EMOP, neste caso da Administração, está em linha com as diretrizes emanadas pelo Tribunal de Contas da União e pelo Tribunal de Contas do Estado⁸.

⁸ ACÓRDÃO TCU Nº 2512/2019–PLENÁRIO Relatório (...) A jurisprudência consolidada deste Tribunal determina que os editais de licitação de obras públicas devem prever critério objetivo de medição para a administração local, com pagamentos proporcionais à execução financeira da obra, abstendo-se de prever o custeio desse item como um valor mensal fixo (ACÓRDÃO 1695/2018-TCU-Plenário, 1.002/2017-TCU-Plenário, 1.555/2017-TCU-Plenário, 2.440/2014-TCU-Plenário e outros). (g.n.)

[Acórdão 1247/2016 Plenário](#) (Auditoria, Relator Ministro-Substituto Marcos Bemquerer)





Não bastasse, além do imbróglgio relacionado à área efetiva que deve ser remunerada à Contratada em função da elaboração dos Projetos Executivos, há ainda o refazimento dos projetos que se fez necessário para viabilizar a obra, tanto no sentido de tornar os blocos de prédios aprováveis conforme código de obras e posturas dos órgãos municipais e estaduais, bem como em relação à implantação para promover o atendimento às leis e normas, bem como para permitir a realocação dos moradores e a execução das edificações em apenas dois ciclos. Ademais, foram implementadas melhorias significativas nos projetos das edificações e urbanização, além de se implementar modificações com o fito da busca da certificação ambiental. Tudo reconhecido e solicitado pela própria municipalidade, que não pode se furtar à pagar pelos serviços extremamente necessários que requereu. Nesse sentido, válido colacionar o ofício da Fiscalização datado de 19 de junho de 2023 (ANEXO 02), encaminhado pela Presidência da RioUrbe em 21 de junho de 2023, emitido em resposta à Carta DIM 00.230.012/2023 (Plano de Ataque):

Licitação. Obras e serviços de engenharia. Preço. Administração local (Obra pública). Referência. Cronograma físico-financeiro. Pagamento.

O preço do item administração local deve em regra ser compatível com os referenciais estabelecidos no [Acórdão 2.622/2013 Plenário](#), e seu pagamento deve ser proporcional ao percentual de execução física da obra.

Outros precedentes:

(Acórdão Acórdão 2.440/2014 – Plenário; Acórdão 2622/2013 – Plenário; Acórdão 1765/2012 – Plenário; Acórdão 3239/2011 – Plenário; Acórdão 2842/2011; Acórdão 1678/2011 – Plenário; Acórdão 1016/2011 – Plenário; Acórdão 873/2011 – Plenário)

Doutrina:

<<https://auditoria.mpu.mp.br/documentos-audin-mpu/manuais-e-cartilhas/cartilha-da-audin-mpu/cartilha-audin-mpu-obras/cartilha-de-boas-praticas-de-obras>> fl. 21

2. TCERJ:

Processo 115.517-2/18

Abstenha-se de utilizar, para o item de serviço relacionado à ADMINISTRACAO LOCAL DA OBRA, nesta e em futuras contratações Processo nº 115.517-2/18 Rubrica Fls. 21 de obras e serviços de engenharia, critério de medição que preveja pagamentos fixos mensais, de modo que o item seja remunerado proporcionalmente ao avanço financeiro da obra, consoante exposto no Achado 3 do Relatório de Auditoria;

Processo 102.886-9/22

Ainda com relação à “Administração local”, no que tange à concepção da planilha orçamentária, observa-se insumos de mão-de-obra/equipamentos como itens a serem medidos e não como elementos componentes de um único item, o que se mostra inadequado, uma vez que restringe a liberdade das licitantes em adotar a mão-de-obra que melhor se adequa às suas necessidades, para a execução dos serviços. Segundo posicionamento deste TCE, deveria ser adotado no orçamento item único para as despesas com Administração local, quantificado em 100 (cem) unidades de Administração Local, com preço unitário correspondente a 1/100 do valor total do item, apurado pela composição própria do orçamentista, a fim de possibilitar pagamentos proporcionais à execução financeira da obra. Tal metodologia, inclusive, se coaduna com a previsão editalícia para a medição e pagamento do item de “Administração local”:

3. Boletim de serviço da EMOP nº 498/2018:

BOLETIM DE SERVIÇO Nº 498 publicado em 07/06/2018

Portaria EMOP/PRES nº 38 de 04 de junho de 2018.

Art. 2º Os editais de licitação deverão observar critério objetivo de medição para a administração local, ESTIPULANDO PAGAMENTOS PROPORCIONAIS À EXECUÇÃO FINANCEIRA DA OBRA, abstendo-se de utilizar critério de pagamento para esse item como um valor mensal fixo, evitando-se, assim, desembolsos indevidos de administração local em virtude de atrasos ou de prorrogações injustificadas do prazo de execução contratual.





À Dimensional Engenharia.

A Comissão de Fiscalização do contrato, se manifesta quanto ao conteúdo da carta nº DIM 00.230.012/2023 de 02/06/23, encaminhada pela contratada Dimensional Engenharia, que versa sobre o Plano de Ataque das obras, conforme a seguir:

Em virtude do detalhamento do planejamento da obra, apresentado na carta supracitada, que traz à luz as dificuldades da realização da implantação proposta no projeto inicial, com a construção dos blocos de prédios com a convivência concomitante dos moradores, solicitamos que a empresa adeque, para análise e aprovação da Rio-Urbe, o projeto dos blocos de apartamentos para sanar os problemas listados no plano de ataque, conforme tratativas realizadas em reuniões presenciais, bem como remodele o projeto de implantação dos prédios e afins da área dos "vagões", com vistas a perseguir a execução da obra com dois ciclos completos de construção dos prédios, além do ciclo residual de urbanização do seu entorno, buscando um prazo de no máximo 36 meses, conforme proposto pela contratada na hipótese 3 do item 9, com a apresentação de cronograma físico-financeiro nos moldes do contrato para a execução que reflita essa nova implantação.

Por último, solicitamos ainda, que os projetos citados acima, que forem elaborados para apreciação, verificação de custos e aprovação da Rio-Urbe, sejam realizados de forma a atender as diretrizes e pré-requisitos para a busca de certificação ambiental, tal qual sugerido pela contratada em reunião realizada em 12/06/2023 com a presença e anuência para tal, do Exmo Srº Prefeito da Cidade do Rio de Janeiro.

Prontamente, como é de costume, e guiada pela boa-fé e espírito de parceria que sempre permeiam a relação da Dimensional com as partes interessadas, em especial com os clientes, a empresa empregou todos os esforços técnico-financeiros necessários para o atendimento ao requerido pela Fiscalização, independentemente de sua previsão contratual, eis que fundamental para a viabilização das obras. A diferença entre os projetos é gritante:



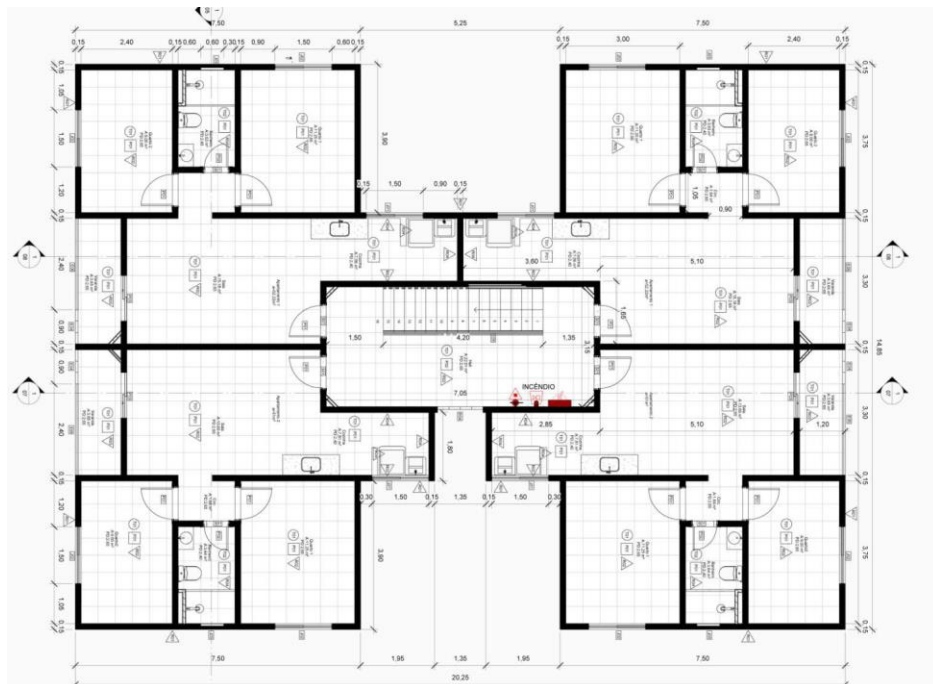

Planta de arquitetura do pavimento tipo do Projeto da licitação da Comunidade do Aço

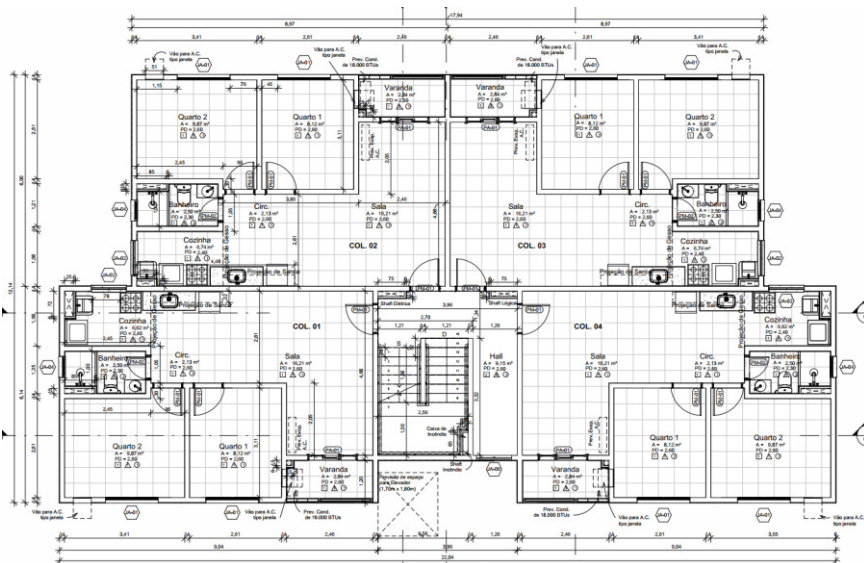

Planta de arquitetura do pavimento tipo do Projeto desenvolvido pela Dimensional no contrato 08/2023 da Comunidade do Aço





Planta de urbanismo do Projeto da licitação da Comunidade do Aço



Planta de urbanismo do Projeto desenvolvido pela Dimensional no contrato 08/2023 da Comunidade do Aço





Por todo o exposto, a Dimensional requer a imediata apreciação desta correspondência, com uma devolutiva urgente em relação aos problemas apresentados, para que se alcance, com a brevidade que se impõe, um consenso acerca da adequada remuneração da empresa pelos projetos que já desenvolveu e por aqueles que estão em desenvolvimento, sob o risco de uma descontinuidade na elaboração dos mesmos para mitigação do próprio prejuízo – duty to mitigate the loss -, com impactos indesejáveis para a continuidade regular da contratação.

Registra-se o comprometimento inarredável desta empresa e de seus profissionais, bom como seu espírito colaborativo e de boa fé, que estão permitindo sanear as não conformidades, reformular os projetos e desenvolver os projetos executivos em tempo recorde, somente possível também pela utilização de tecnologia de ponta, entre outras da modelagem BIM, bem como possibilitando, agora, uma performance de execução elogiada por todos.

Por fim, a Dimensional aproveita o ensejo para renovar os votos de elevada estima e distinta consideração, colocando-se à disposição para a apresentação dos eventuais esclarecimentos que se façam necessários.

Atenciosamente,

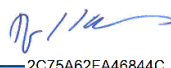
DocuSigned by:

 2C75A62FA46844C

DIMENSIONAL ENGENHARIA LTDA.





ANEXO 01



**GRUPO I – CLASSE VII – Plenário****TC 044.312/2012-1****Natureza:** Administrativo**Órgão:** Tribunal de Contas da União**Interessado:** Tribunal de Contas da União.**Advogado constituído nos autos:** não há.

Sumário: ADMINISTRATIVO. ESTUDO SOBRE APLICAÇÃO DO REGIME DE EMPREITADA POR PREÇO GLOBAL NA CONTRATAÇÃO DE OBRAS PÚBLICAS. DETERMINAÇÃO À SEGECEX. CIÊNCIA DA DELIBERAÇÃO ADOTADA AO MINISTÉRIO DO PLANEJAMENTO ORÇAMENTO E GESTÃO. ARQUIVAMENTO.

RELATÓRIO

Transcrevo, com os ajustes de forma pertinentes, o estudo elaborado pela 1ª Secretaria de Fiscalização de Obras, atual Secretaria de Fiscalização de Obras Aeroportuárias e de Edificação – SecobEdificação –, peça 1, sobre procedimentos para aplicação do regime de empreitada por preço global em obras públicas.

I – INTRODUÇÃO

Trata-se de estudo elaborado pela Secob-1, com vistas a uniformizar procedimentos sobre a utilização do regime de empreitada por preço global (EPG) para a contratação de obras públicas, bem como apresentar diretrizes e orientar os auditores do Tribunal em relação ao tema.

2. Tal estudo se justifica pelo fato de que o TCU não possuir jurisprudência consolidada sobre o regime de empreitada por preço global, conforme se percebe no trecho do voto condutor do Acórdão 2.929/2010 – TCU – Plenário:

17.(...)é importante ressaltar que a jurisprudência do Tribunal **não delinea com clareza as implicações do regime de empreitada por preço global**, quanto às variações de quantitativos em relação à previsão original. Pode-se perceber, na verdade, a tendência em considerar, mesmo em contratos sob esse regime, a necessidade de que os pagamentos correspondam aos serviços efetivamente executados. (Acórdão 2.929/2010 – TCU – Plenário – trecho do voto; destaque acrescido).

3. Exemplo de posicionamento jurisprudencial controverso é o tratamento a ser dado aos termos aditivos nesse regime de execução. Existe um entendimento de que, em EPG, os aditivos resultantes de omissões do orçamento ou do projeto não seriam devidos, tendo em vista que a obra foi contratada por preço certo e global, cabendo à empreiteira encontrar as formas de concluir a obra a contento. O relatório que originou o Acórdão 2.163/2011 – TCU – Plenário é um exemplo deste entendimento:

...o edital de licitação apresenta disposição para que nenhum pagamento adicional seja efetuado em remuneração a serviços que sobrevierem durante a execução das obras, mas que sejam necessários para a perfeita execução dos projetos apresentados no certame (...). Em função disso, determina ainda que as licitantes executem minucioso estudo do local, dos projetos e das especificações antes da apresentação da sua proposta.

Nessa linha, o empreiteiro não teria direito a solicitar aditivos contratuais de quantidades nos casos de quantitativos subestimados por erros que pudessem ter sido detectados ainda durante o processo licitatório.



No aditivo em análise, aparentemente diversos itens decorrem da previsão inadequada de quantitativos, **que poderiam ter sido verificados no projeto ou ainda em visita ao local da obra**. Dessa maneira, cabe à Agsep, considerando a avaliação aqui descrita, identificar os serviços que podem ou não ser regularmente incluídos no termo aditivo a ser firmado. (Acórdão 2.163/2011 – TCU – Plenário – trecho do relatório; destaques acrescidos).

4. Destaque-se a crescente importância da EPG para as contratações de obras públicas, tendo em vista a recente edição da Lei 12.462/2011, que instituiu o Regime Diferenciado de Contratações Públicas – o RDC. O artigo 8º da Lei estatui expressamente que o regime de EPG deve ser preferencialmente adotado para a contratação de obras e serviços de engenharia:

Art. 8º Na execução indireta de obras e serviços de engenharia, são admitidos os seguintes regimes:

- I - empreitada por preço unitário;
- II - empreitada por preço global;
- III - contratação por tarefa;
- IV - empreitada integral; ou
- V - contratação integrada.

§ 1º Nas licitações e contratações de obras e serviços de engenharia serão adotados, **preferencialmente**, os regimes discriminados nos incisos II, IV e V do caput deste artigo. (destaque acrescido).

5. Em 18 de julho de 2012, a Lei 12.688 estendeu a possibilidade de utilização do Regime Diferenciado às obras do PAC, ampliando a importância da compreensão do regime de empreitada por preço global.

6. Outro dispositivo legal que tem trazido importantes critérios aplicáveis ao regime de EPG é a Lei de Diretrizes Orçamentárias (LDO). A redação do art. 102, § 6º da última LDO (Lei 12.708/2012) vem sendo repetido há alguns anos, com a seguinte redação:

§ 6º No caso de adoção do regime de empreitada por preço global, previsto no art. 6º, inciso VIII, alínea “a”, da Lei no 8.666, de 1993, devem ser observadas as seguintes disposições:

I - na formação do preço que constará das propostas dos licitantes, poderão ser utilizados custos unitários diferentes daqueles fixados no **caput**, desde que o preço global orçado e o de cada uma das etapas previstas no cronograma físico-financeiro do contrato, observado o § 7º, fique igual ou abaixo do valor calculado a partir do sistema de referência utilizado, assegurado ao controle interno e externo o acesso irrestrito a essas informações para fins de verificação da observância deste inciso;

II - o contrato deverá conter cronograma físico-financeiro com a especificação física completa das etapas necessárias à medição, ao monitoramento e ao controle das obras, não se aplicando, a partir da assinatura do contrato e para efeito de execução, medição, monitoramento, fiscalização e auditoria, os custos unitários da planilha de formação do preço;

III - mantidos os critérios estabelecidos no **caput**, deverá constar do edital e do contrato cláusula expressa de concordância do contratado com a adequação do projeto básico, sendo que as alterações contratuais sob alegação de falhas ou omissões em qualquer das peças, orçamentos, plantas, especificações, memoriais e estudos técnicos preliminares do projeto não poderão ultrapassar, no seu conjunto, 10% (dez por cento) do valor total do contrato, computando-se esse percentual para verificação do limite do § 1º do art. 65 da Lei no 8.666, de 1993;

IV - a formação do preço dos aditivos contratuais contará com orçamento específico detalhado em planilhas elaboradas pelo órgão ou entidade responsável pela licitação, mantendo-se, em qualquer aditivo contratual, a proporcionalidade da diferença entre o valor



global estimado pela administração nos termos deste artigo e o valor global contratado, mantidos os limites do art. 65, § 1º, da Lei no 8.666, de 1993;

V - na situação prevista no inciso IV deste parágrafo, uma vez formalizada a alteração contratual, não se aplicam, para efeito de execução, medição, monitoramento, fiscalização e auditoria, os custos unitários da planilha de formação do preço do edital, assegurado ao controle interno e externo o acesso irrestrito a essas informações para fins de verificação da observância dos incisos I e IV deste parágrafo; e

VI - somente em condições especiais, devidamente justificadas em relatório técnico circunstanciado, elaborado por profissional habilitado e aprovado pelo órgão gestor dos recursos ou seu mandatário, poderão os custos das etapas do cronograma físico-financeiro exceder o limite fixado nos incisos I e IV deste parágrafo, sem prejuízo da avaliação dos órgãos de controle interno e externo.

7. Desse modo, este estudo tem a finalidade de consolidar os entendimentos relativos a esse regime de execução contratual, bem como orientar os auditores e as unidades técnicas do TCU a respeito. Ressalte-se que as orientações aqui apresentadas estão em consonância com as diretrizes de um grupo de trabalho formado por representantes das quatro Secretarias de Fiscalização de Obras, cujas conclusões foram aprovadas pelo Comitê de Coordenação e Fiscalização de Obras - CCO (reunião realizada em 16 de agosto de 2012).

II – CARACTERIZAÇÃO DA EMPREITADA POR PREÇO GLOBAL

8. Antes de iniciar a análise da empreitada por preço global, faz-se neste tópico uma breve introdução sobre o tema, apresentando a diferenciação entre a empreitada por preço global e a empreitada por preços unitários.

9. A Lei 8.666/1993 elenca os seguintes regimes de execução contratual: empreitada por preço global, empreitada por preço unitário, tarefa ou empreitada integral. Pela letra da lei, não fica claro como e quando utilizar cada um dos regimes de execução por empreitada definidos pelo legislador.

10. A escolha do regime de execução da obra não é decisão de livre arbítrio do gestor, visto que deve ser pautada pelo interesse público e estar sempre motivada, pois impactará as relações entre contratado e contratante, as medições do contrato firmado, seus aditivos, entre outros fatores relacionados à gestão do empreendimento contratado. Decorre desse entendimento a constatação de que não existe, em tese, um regime de execução melhor que outro, e sim um regime que, no caso concreto, melhor atende ao interesse público.

II.i Empreitada por preço global

11. De acordo com a Lei 8.666/1993, utiliza-se a empreitada por preço global quando se contrata a execução da obra ou serviço por preço certo e total. Esse regime é indicado quando os quantitativos dos serviços a serem executados puderem ser definidos com precisão. Por isso, pressupõe uma definição minuciosa de todos os componentes da obra, de modo que seus custos possam ser estimados com uma margem mínima de incerteza.

12. O artigo 47 da Lei 8.666/1993 exige que, nas contratações por preço global, a Administração disponibilize, junto com o edital, todos os elementos e informações necessários para que os licitantes possam elaborar suas propostas de preços com total e completo conhecimento do objeto licitado. Em outras palavras, deve haver projeto básico com alto grau de detalhamento, com o objetivo de minimizar os riscos a serem absorvidos pela contratada durante a execução contratual, o que resulta, por conseguinte, em menores preços ofertados pelos licitantes. A contratada poderá arcar com eventuais erros ou omissões na quantificação dos serviços, situação em que, em regra, não teria direito a aditivos contratuais de quantidades em caso de quantitativos subestimados por erro que pudesse ter sido detectado durante o processo licitatório.

13. Na empreitada por preço global, a remuneração da contratada é feita após a execução de cada etapa, previamente definida no cronograma físico-financeiro. As medições de campo das quantidades realizadas devem ser precisas apenas o suficiente para definir o percentual executado



do projeto. Essa particularidade facilita a fiscalização da obra, já que esse critério de medição não envolve necessariamente o levantamento preciso dos quantitativos dos serviços executados.

14. Além disso, cabe ao fiscal assegurar a execução da obra em absoluta conformidade com o projeto e as especificações técnicas. Nesse sentido, não podem ser admitidos pagamentos por serviços executados em desconformidade com o estipulado, ensejando superfaturamento por serviços não executados ou por qualidade deficiente.

II.ii Empreitada por preço unitário

15. Segundo a Lei de Licitações e Contratos, a empreitada por preço unitário consiste na contratação da execução da obra ou do serviço por preço certo de unidades determinadas. É utilizada sempre que os quantitativos a serem executados não puderem ser definidos com grande precisão.

16. Portanto, em que pese não ser necessário um grau de detalhamento de projeto no mesmo nível das empreitadas por preço global, o conceito de projeto básico definido no art. 6º da Lei 8.666/1993 deve ser respeitado com rigor.

17. Entretanto, não se deve pressupor que a existência de maior imprecisão nos quantitativos dos serviços implique, por si só, deficiência do projeto básico. Convém ressaltar que, mesmo em projetos bem elaborados, há serviços cujos quantitativos estão intrinsecamente sujeitos a um maior nível de imprecisão, como é o caso de serviços de movimentação de terra em rodovias e barragens. Por isso, recomenda-se que essas tipologias de obras sejam contratadas no regime de empreitada por preço unitário.

18. A remuneração da contratada, nesse regime, é feita em função das unidades de serviço efetivamente executadas, com os preços previamente definidos na planilha orçamentária da obra. Assim, o acompanhamento do empreendimento torna-se mais difícil e detalhado, já que se faz necessária a fiscalização sistemática dos serviços executados. Nesse caso, o contratado se obriga a executar cada unidade de serviço previamente definido por um determinado preço acordado. O construtor contrata apenas o preço unitário de cada serviço, recebendo pelas quantidades efetivamente executadas.

19. Em decorrência da ausência do risco de variação de quantitativos para o construtor, um contrato celebrado no regime de preços unitários pode ter um preço final ligeiramente menor. Porém, isso não significa, necessariamente, que esse regime de execução seja o mais econômico para a Administração, devido aos maiores custos decorrentes da fiscalização do contrato.

20. A precisão da medição dos quantitativos é muito mais crítica no regime de empreitada por preço unitário do que em contratos a preços globais, visto que as quantidades medidas no campo devem ser exatas, pois corresponderão, de fato, às quantidades a serem pagas. Portanto, as equipes de medição do proprietário devem ser mais cuidadosas e precisas em seus trabalhos, porque as quantidades medidas definirão o valor real do projeto.

21. O valor final do contrato sob o regime de empreitada por preço unitário pode oscilar para mais ou para menos, em relação ao originalmente contratado, em função da precisão das estimativas de quantitativos dos serviços.

22. Entende-se que na empreitada por preço unitário, pequenas variações de quantitativos de alguns serviços, para mais ou para menos, não demandam a formalização de um aditivo, desde que o valor final executado fique inferior ao valor contratado originalmente. Em que pese haver alguns precedentes do Tribunal contrários a tal entendimento, por exemplo, os Acórdãos Plenários 282/2008 e 1655/2010, considera-se que o pagamento dos serviços com pequenas discrepâncias em relação aos quantitativos originalmente estimados não infringe o art. 60 da Lei 8.666/93 e não pode ser caracterizado como contrato verbal. Afinal, há um contrato previamente formalizando o ajuste e, na empreitada por preço unitário, os quantitativos presentes na planilha orçamentária poderão variar para mais ou para menos, pois apenas os preços unitários foram ajustados entre as partes.

23. Os quadros a seguir, extraídos e adaptados do Roteiro de Auditoria de Obras Públicas do TCU, aprovado pela Portaria SEGECEX n. 38, de 08/11/2011, demonstram resumidamente, as



vantagens, desvantagens e indicação de utilização do regime de empreitada por preço global e de empreitada por preço unitário:

EMPREITADA POR PREÇO UNITÁRIO

VANTAGENS	DES VANTAGENS	INDICADA PARA:
<ul style="list-style-type: none"> • Pagamento apenas pelos serviços efetivamente executados; • Apresenta menor risco para o construtor, na medida em que ele não assume risco quanto aos quantitativos de serviços (riscos geológicos do construtor são minimizados); e • A obra pode ser licitada com um projeto com grau de detalhamento inferior ao exigido para uma empreitada por preço global ou integral. 	<ul style="list-style-type: none"> • Exige rigor nas medições dos serviços; • Maior custo da Administração para acompanhamento da obra; • Favorece o jogo de planilha; • Necessidade frequente de aditivos, para inclusão de novos serviços ou alteração dos quantitativos dos serviços contratuais; • O preço final do contrato é incerto, pois é baseado em estimativa de quantitativos que podem variar durante a execução da obra; • Exige que as partes renegociem preços unitários quando ocorrem alterações relevantes dos quantitativos contratados; e • Não incentiva o cumprimento de prazos, pois o contratado recebe por tudo o que fez, mesmo atrasado. 	<ul style="list-style-type: none"> • Contratação de serviços de gerenciamento e supervisão de obras; • Obras executadas "abaixo da terra" ou que apresentam incertezas intrínsecas nas estimativas de quantitativos, a exemplo de: <ul style="list-style-type: none"> - Execução de fundações, serviços de terraplanagem, desmontes de rocha, etc.; - Implantação, pavimentação, duplicação e restauração de rodovias; - Canais, barragens, adutoras, perímetros de irrigação, obras de saneamento; - Infraestrutura urbana; - Obras portuárias, dragagem e derrocamento; - Reforma de edificações; - Poço artesiano.

EMPREITADA POR PREÇO GLOBAL

VANTAGENS	DES VANTAGENS	INDICADA PARA:
<ul style="list-style-type: none"> • Simplicidade nas medições (medições por etapa concluída); • Menor custo para a Administração Pública na fiscalização da obra; • Valor final do contrato é, em princípio, fixo; • Restringe os pleitos do construtor e a assinatura de aditivos; • Dificulta o jogo de planilha; e • Incentiva o cumprimento de prazo, pois o contratado só recebe quando conclui uma etapa. 	<ul style="list-style-type: none"> • Como o construtor assume os riscos associados aos quantitativos de serviços, o valor global da proposta tende a ser superior se comparado com o regime de preços unitários; • Tendência de haver maior percentual de riscos e imprevistos no BDI do construtor; e • A licitação e contratação exige projeto básico com elevado grau de detalhamento dos serviços (art. 47 da Lei 8.666/1993). 	<ul style="list-style-type: none"> • Contratação de estudos e projetos; • Elaboração de pareceres e laudos técnicos; • Obras e serviços executados "acima da terra" que apresentam boa precisão na estimativa de quantitativos, a exemplo de: <ul style="list-style-type: none"> - Construção de edificações; e - Linhas de Transmissão.

III – DA OPÇÃO PELO REGIME DE EPG

24. Como visto, o regime de EPG ganhou enorme importância no âmbito das contratações de obras públicas, notadamente após o surgimento do RDC e sua extensão às obras do PAC, tornando nítida a preferência que a Lei deu ao regime de EPG em detrimento do regime de empreitada por preço unitário (EPU). Na verdade, a lei instituidora do RDC exige que, ao optar pelo regime de EPU, o gestor justifique a inviabilidade da utilização dos demais regimes (Lei, 12.462, art. 8º, § 2º). Portanto, a lei dá ao gestor o poder-dever de verificar se, em cada caso, é pertinente a adoção do regime de empreitada por preço global.

25. No regime de empreitada por preço global contrata-se a execução da obra ou do serviço por preço certo e total (Lei 8.666/93, art. 6º, VIII, "a"). Nessa linha, mostra-se interessante para obras cujo objeto, por sua natureza, possa ser projetado com margem mínima de incerteza acerca das



variáveis intervenientes, de modo que o custo global, e o das etapas que o constituem, estejam estimados, também, com uma maior precisão. Em outras palavras:

(...) o regime de execução de empreitada por preço global é recomendado para obras de construções novas em que o projeto básico contemple todos os elementos e serviços a serem contratados, em nível de informação suficiente para que os licitantes possam elaborar suas propostas de preços com total e completo conhecimento do objeto da licitação e contenham sólido estudo de viabilidade técnica e legal, justificando e consolidando todas as etapas do objeto. [CROCE, J., MELLO, S. & AZEVEDO, W., *Decisão por Empreitada Global ou Unitária em Obras Públicas de Reformas de Edificações* – Monografia apresentada ao departamento de engenharia civil da PUC-RJ, 2008]

26. Nesse contexto, convém mencionar o caput do art. 5º do PLS 56/2011, de autoria do Senador Pedro Taques, que tramita no Senado Federal e trata de normas relacionadas à responsabilização na contratação de obras públicas. O referido projeto de lei traz importantes contribuições sobre as condições para utilização da empreitada por preço global:

Art. 5º A empreitada por preço global, prevista no art. 6º, inciso VIII, alínea “a”, da Lei no 8.666, de 21 de junho de 1993, **deve ser utilizada quando se contrata a execução da obra ou serviço por preço certo e total, exigindo que os quantitativos dos serviços a serem executados possam ser definidos com precisão, pressupondo-se uma definição minuciosa de todos os componentes da obra.** (destaques acrescidos).

27. PINI & CARVALHO também defendem a necessidade de maior definição da obra como requisito para a contratação em regimes de empreitada por preço global:

Assim, o regime de preço global (mais favorável ao contratante) deveria ser adotado, em situações de elevado grau de definição da obra.

(...)

Há que se considerar também a incompatibilidade de regimes de contratação com os graus de definição do que se quer executar. Executar uma obra por regime de preço global, com muitas indefinições, implicará conflito entre as partes. O preço estará subdimensionado, sob a óptica do construtor, para suportar os diversos serviços presumíveis, os quais o contratante supostamente julgaria estarem considerados no preço ofertado. Sob a óptica do contratante, o preço terá uma onerosidade excessiva porque o construtor tende a abranger, no preço ofertado, valores para cobrir presumibilidades que possam ocorrer ao longo do processo de execução da obra. [CARVALHO, Luiz F. e PINI, Mario S., *Como remunerar fatos presumíveis?* Artigo obtido em: <http://www.infraestruturaurbana.com.br/solucoes-tecnicas/14/artigo256272-2.asp> em 10/10/2012.]

28. Conforme LIMMER [LIMMER, Carl Vicente – Planejamento, Orçamentação e Controle de Projetos e Obras, 1997, Editora LTC, p. 158], na contratação por preço global (contrato de preço fixo, com valor imutável em moeda constante), pressupõe-se uma definição minuciosa de todos os componentes da obra, de modo que seus custos possam ser estimados com uma margem mínima de incerteza.

29. Em resumo, pode-se afirmar que a conveniência de se adotar o regime de empreitada por preço global diminui à medida que se eleva o nível de incerteza sobre o objeto a ser contratado.

30. Nas obras civis, uma das principais fontes de incertezas reside nas características geotécnicas do solo no qual será implantado o empreendimento. Tal incerteza aumenta consideravelmente em função da extensão de área do empreendimento. Assim, por exemplo, as incertezas relativas às características geotécnicas de um sítio que será alagado por uma barragem, ou de uma estrada que será implantada em uma extensão de 100 km, são evidentemente maiores do que as incertezas que cercam a execução de uma edificação que será erguida em um terreno confinado de dimensões 100 m x 100 m, cuja prospecção do subsolo pode ser realizada com nível de precisão até mesmo maior do que o recomendado em norma técnica, se disso resultar em precisão maior do projeto.



31. Em outro entendimento, o Tribunal tem considerado, por exemplo, que a utilização de empreitada por preço global em obras de restauração e manutenção rodoviárias é inadequada, conforme se deduz do Acórdão 3.260/2011:

9.2. dar ciência ao Dnit de que:

9.2.1. embora o regime de empreitada por preços globais tenha previsão explícita da Lei de Licitações e, em razão disso, não se possa considerá-lo propriamente ilegal, as obras de restauração e manutenção rodoviária, por suas características, e considerando o histórico de desalinhamento dos projetos ao art. 47 da Lei 8.666/93, não são indicadas para esse regime de contratação;(Acórdão 3.260/2011 – TCU – Plenário)

32. Em suma, conclui-se que, a princípio, não é recomendável que todas as obras sejam licitadas pelo regime de empreitada por preço global. Caberá ao gestor diligente avaliar a situação concreta e, se for o caso, especialmente quando houver incertezas consideráveis em relação ao objeto, justificar a não aplicabilidade do regime de EPG àquela obra.

IV – DA PRECISÃO DO PROJETO BÁSICO

33. Como dito anteriormente, o regime de execução de empreitada por preço global, mostra-se interessante para obras em que o objeto, por sua natureza, pode ser quantificado com alto grau de precisão, de modo que o custo global e o custo das etapas que compõem a obra sejam estimados com uma margem mínima de incerteza.

34. Da afirmação anterior, decorre a necessidade da existência de um projeto básico com alto grau de detalhamento, com o objetivo de minimizar os riscos e os preços ofertados pelos licitantes, que arcam com eventuais erros ou omissões na quantificação de cada serviço. A própria Lei 8.666/93, no art. 47, enfatiza essa necessidade:

Art. 47. Nas licitações para a execução de obras e serviços, quando for adotada a modalidade de execução de empreitada por preço global, a Administração deverá fornecer obrigatoriamente, junto com o edital, **todos os elementos e informações necessários** para que os licitantes possam **elaborar suas propostas de preços com total e completo conhecimento do objeto da licitação**.

35. A existência de projeto básico completo é uma exigência para qualquer contratação de obras públicas. Caso o regime de contratação seja o de EPG, a completude e a precisão do Projeto Básico ganham importância ainda maior. Essa característica é apontada como uma desvantagem na utilização da EPG.

36. No regime de EPG, o projeto básico deve conter informações para permitir que as medições sejam feitas de modo adequado, assim entendido como sendo feitas por etapas. Desse modo, é imprescindível, na contratação por EPG, uma definição clara e inequívoca das etapas físicas que constituem o todo. Tais elementos é que permitirão o estabelecimento de marcos para cada uma dessas etapas, ao término das quais caberão os pagamentos. Essas medidas facilitarão o monitoramento e o controle das obras por parte de quem as fiscalizará.

37. A importância de um projeto básico é tamanha, que a sua qualidade pode influenciar diretamente o custo final da obra. Imagine-se, por exemplo, que numa concorrência em EPG os licitantes deparem com um projeto básico flagrantemente incompleto e/ou impreciso. É certo que se trata de uma situação em que a probabilidade de ocorrerem imprevistos é elevada, de modo que os concorrentes poderão incluir algumas contingências nos preços ofertados. Desse modo, há uma tendência de que o preço da empreitada, nesse caso, tenha um valor maior do que teria se fosse adotado o regime de empreitada por preço unitário. Nesse sentido, vale observar a argumentação de Marçal Justen Filho:

Pretende-se que a empreitada global imponha ao particular o dever de realizar o objeto, de modo integral, arcando com todas as variações possíveis. Vale dizer, seriam atribuídos ao contratado os riscos por eventuais eventos supervenientes, que pudessem elevar os custos ou importar ônus imprevistos inicialmente. Essa concepção é equivocada. (...) Se a



Administração não definir precisamente o objeto que será executado, cada licitante adotará interpretação própria (...) as propostas não serão compatíveis entre si. (...) Poderia imaginar-se que todos os licitantes incluiriam em suas propostas verbas destinadas a fazer face a essas eventualidades (...) **as propostas teriam valor mais elevado.**(...) Outra alternativa é que todos ou alguns dos licitantes resolvessem correr o risco e formassem proposta não comportando imprevistos. Se esses viessem a ocorrer, a execução do objeto se tornaria inviável (...). [FILHO, Marçal J., *Comentários à lei de licitações e contratos administrativos*, 11 ed. São Paulo, Dialética, 2005]

38. CAMPELO & CAVALCANTE (2012) também entendem que em regimes de empreitada por preço global “está implícita a necessidade de um projeto básico preciso e bem fundamentado, sob pena de sub ou sobreavaliar os encargos realmente necessários para a finalização da obra”. [CAMPELO, Valmir e CAVALCANTE, Rafael J., *Obras públicas – comentários à jurisprudência do TCU*, Belo Horizonte, editora Fórum, 2012]

39. Por fim, destaque-se a forma pela qual o critério de escolha regime de EPG é descrito por CROCE, MELLO & AZEVEDO:

Conforme inicialmente suposto, a escolha do Regime de Execução Contratual, deve ser pautada nos seguintes aspectos: o tipo do objeto a ser executado, o nível de precisão do Projeto Básico e seus respectivos estudos técnicos preliminares, a análise do adequado regime de medições e pagamentos, a qualidade dos serviços a serem executados e a eficiência da fiscalização a ser alcançada. [CROCE, J., MELLO, S. & AZEVEDO, W., *Op. Cit*]

40. Ante todas essas considerações doutrinárias, é de relevo notar que o entendimento jurisprudencial do TCU não trata a deficiência do projeto básico como irregularidade meramente formal, principalmente em obras executadas por preço global, em que eventuais divergências de quantitativos dos serviços previstos invariavelmente causarão prejuízos a uma das partes contratantes. E se a Administração Pública deixa de estabelecer, de maneira adequada, o conjunto de elementos suficientes para caracterizar o que pretende contratar, não há torneio possível, pois, em verdade, serão oferecidas propostas para alguma coisa que não se sabe ao certo o que efetivamente é: trata-se de um pressuposto lógico do certame.

41. Nesse caso, as consequências são absolutamente nefastas, pois essa imprecisão possibilita o oferecimento de propostas com valores que podem ser ínfimos, inexequíveis de plano, ou então propostas com valores muito acima daqueles que efetivamente se poderiam conseguir, caso estivesse bem delineado o objeto da contratação a ser entabulada.

42. Não custa salientar que quanto maior a precisão e a quantidade de informações disponíveis para a composição do preço global de uma obra, maiores são as probabilidades de o procedimento licitatório resultar na escolha da proposta mais vantajosa para a Administração. Além disso, e principalmente, maiores são as chances de uma boa execução contratual, tendo em vista que o licitante tem a completa noção do que será executado.

43. Por reiteradas vezes, o TCU tem determinado a anulação de certames licitatórios maculados por deficiências de projeto básico. Por exemplo, no recente Acórdão 2.819/2012 – Plenário, o TCU entendeu que a existência de deficiências graves no Projeto Básico impossibilita a adequada descrição dos serviços que serão implementados na obra, comprometendo o certame a ser realizado, tendo em vista que tal procedimento afasta da licitação empresas que optam por não correr o risco de apresentar um orçamento elaborado sem a necessária precisão, havendo, portanto, prejuízo à competitividade do certame e à contratação da proposta mais vantajosa pela Administração Pública, o que enseja a nulidade da concorrência efetivada.

44. É oportuno também reproduzir outros entendimentos do Tribunal sobre o assunto:

4. As licitações para execução de obras somente podem ser iniciadas quando se dispuser de projeto básico ou executivo devidamente atualizado e em perfeitas condições de ser executado, estando vedada a aprovação de relatórios de revisão do projeto que o ignore ou o desvirtue total ou parcialmente, ressalvada alterações pontuais sem grandes repercussões



financeiras, devendo a eventual inépcia do projeto, constatada após a licitação, acarretar a anulação da licitação e do contrato decorrente, bem como a punição, em processo administrativo regular, de todos os agentes responsáveis pela incorreção do projeto. (Sumário do Acórdão 1874/2007 – Plenário).

5. Até que ocorra o equacionamento dessa grave falha administrativa, restará à Corte de Contas, sempre que confrontada com a prática por tudo perniciososa da revisão contratual indiscriminada, perquirir minudentemente de suas verdadeiras intenções e aplicar as cominações previstas em lei a todos os responsáveis pelas alterações indevidas, inclusive, se for o caso, os autores de projetos ineptos. Além disso, é bom lembrar que, nos exatos termos do art. 7º, § 6º, da Lei 8.666/1993, são nulos de pleno direito os atos e contratos derivados de licitações baseadas em projeto incompleto, defeituoso ou obsoleto, devendo tal fato ensejar não a alteração do contrato visando à correção das imperfeições, mas sua anulação para realização de nova licitação, bem como a responsabilização do gestor faltoso. (Voto condutor do Acórdão 353/2007 – Plenário).

V – DAS MEDIÇÕES EM EPG

45. Desde que seja atendida a premissa da confecção projeto básico bem detalhado, fator importante para que determinado contrato possa ser adequadamente licitado nesse regime, as medições devem ser realizadas por etapas ou parcelas, de acordo com o estabelecido no cronograma físico-financeiro a respeito da evolução física da obra.

46. Assim, as medições devem ser realizadas a partir da conclusão do avanço físico de cada etapa (definida prévia e objetivamente no edital) e somente após a conclusão daquele marco físico que a caracteriza, conforme explicitado a seguir, pelo inciso II, do § 6º, do art. 102 da LDO 2013:

II – o contrato deverá conter cronograma físico-financeiro com a especificação física completa das etapas necessárias à medição, ao monitoramento e ao controle das obras, **não se aplicando, a partir da assinatura do contrato e para efeito de execução, medição, monitoramento, fiscalização e auditoria, os custos unitários da planilha de formação do preço;**

47. O parágrafo único do art. 5º do já mencionado PLS 56/2011 reforça esse entendimento:

Parágrafo único. No caso de adoção do regime de empreitada por preço global aplicam-se as seguintes disposições específicas:

I – o contrato deverá conter cronograma físico-financeiro que descreva em termos da execução da respectiva obra ou serviço todas **as etapas, subetapas, parcelas, trechos ou subtrechos necessários à medição**, ao monitoramento e ao controle das obras;

(...)

III – as medições deverão ser feitas por etapas, subetapas, parcelas, trechos ou subtrechos, previamente definidos no cronograma físico-financeiro;

48. Da mesma forma, CROCE, MELLO & AZEVEDO explicam como deve ser feita a medição nesse tipo de contrato.

Podemos exemplificar que, caso seja adotado o regime de execução global, as medições serão realizadas pela simples conferência das etapas/percentuais constantes do cronograma elaborado quando da elaboração do projeto básico, sem qualquer levantamento dos serviços efetivamente realizados. [CROCE, J., MELLO, S. & AZEVEDO, W., *Op. Cit*]

49. Pelo fato de a medição do serviço executado ser feita por etapa e não por quantitativos de serviços, exige-se um menor esforço de fiscalização por parte do órgão contratante, se comparada com a empreitada por preço unitário, diminuindo os custos de fiscalização da obra. De acordo com CAMPELO & CAVALCANTE:



Nas empreitadas por preço global, (...), **medem-se as etapas de serviço**, de acordo com o cronograma físico-financeiro da obra ou mediante o estabelecido no instrumento convocatório. Em exemplo prático, terminadas as fundações, paga-se o valor global das fundações; feita a estrutura, remunera-se o valor respectivo previsto para essa etapa da obra; concluída determinada fase da obra, com marco previamente estipulado, paga-se o montante correspondente; até chegar ao final da empreitada, que deverá corresponder a valor total ofertado para o objeto como um todo, no ato da licitação.

Trata-se, portanto, de um **esforço fiscalizatório muito menor**, no que se refere a verificação em pormenores quantitativos de cada serviço. Não se fazem necessárias avaliações individualizadas de quantidades. Logicamente que em tal procedimento está implícita a necessidade de um projeto básico preciso e bem fundamentado, sob pena de sub ou sobreavaliar os encargos realmente necessários para a finalização da obra. [CAMPELO, Valmir e CAVALCANTE, Rafael J., *Op. Cit*]

50. SARIAN (2012) também menciona essa característica da gestão de um contrato em regime de empreitada por preço global:

Claro se faz que o regime de preço global é aquele que, se materializado com base em projeto básico bem elaborado, representa maior facilidade de gerenciamento pela administração, visto possibilitar o pleno conhecimento do valor final do empreendimento e o pagamento por etapa da obra concluída (...). [ALTOUNIAN, Cláudio S., *Obras Públicas – licitação, contratação, fiscalização e utilização*, 3 ed, Belo Horizonte, Fórum, 2012]

51. Desse modo, supondo que a medição efetivamente ocorra por etapas ou parcelas, os responsáveis pela elaboração ou aprovação do projeto básico devem ser responsabilizados nos casos de superestimativas dos quantitativos contratados, assim como o gestor que optou pelo regime por preço global sem garantir a existência de um projeto básico preciso e adequado.

52. O fiscal do contrato, por não ter obrigação de identificar os quantitativos efetivamente executados, não deve ser responsabilizado nos casos de projetos superdimensionados, a não ser quando se tratar de distorções relevantes que puderem ser verificadas de plano, durante o acompanhamento da execução da obra. Em suma, prevalece o entendimento constante do Acórdão 1.874/2007 – TCU – Plenário:

Falece de fundamentação legal e respaldo técnico a elaboração de planilhas orçamentárias de obras públicas com injustificada superestimativa dos quantitativos dos serviços previstos. **Não se pode deixar à fiscalização do contrato a tarefa de reter os quantitativos excedentes** uma vez que ela própria deve estar sujeita aos controles internos ditados naturalmente pelo projeto da obra, que se constitui no referencial físico e financeiro do empreendimento. (Acórdão 1.874/2007 – TCU – Plenário – sumário).

53. Entretanto, apesar do entendimento do Acórdão 1.874/2007 – TCU – Plenário e do suposto menor esforço de fiscalização em EPG, deve-se atentar para as outras funções da fiscalização, extremamente importantes para a boa gestão dos recursos públicos, como, por exemplo, a verificação da aderência entre o que foi executado na obra e os projetos, a qualidade dos serviços executados, a aplicação de penalidades, o cumprimento dos prazos etc.

54. Nesse aspecto, o fiscal do contrato também pode ser responsabilizado por pagamentos indevidos quando a execução da obra ocorre em desconformidade com o projeto, como no exemplo de uma edificação cuja especificação dos serviços previa a execução das fôrmas da estrutura com chapa de madeirit plastificada, mas as fôrmas que foram efetivamente executadas utilizaram chapas de madeirit resinadas. Em tal situação, a fiscalização contratual teria o dever de observar a não-conformidade da obra executada com o seu projeto ou especificação.

VI – DA ADMISSIBILIDADE DE ADITIVOS EM EPG

55. Como regra geral, mas sempre de modo justificado, admite-se aditivo em contratos regidos por qualquer regime de execução contratual, haja vista que a Lei 8.666/93 não fez nenhuma distinção ou ressalva sobre o assunto:



Art. 65. Os contratos regidos por esta Lei poderão ser alterados, **com as devidas justificativas**, nos seguintes casos:

I - unilateralmente pela Administração:

- a) quando houver modificação do projeto ou das especificações, para melhor adequação técnica aos seus objetivos;
- b) quando necessária a modificação do valor contratual em decorrência de **acréscimo ou diminuição quantitativa** de seu objeto, nos limites permitidos por esta Lei;

II - por acordo das partes:

(...)

d) para restabelecer a relação que as partes pactuaram inicialmente entre os encargos do contratado e a retribuição da administração para a justa remuneração da obra, serviço ou fornecimento, **objetivando a manutenção do equilíbrio econômico-financeiro inicial do contrato, na hipótese de sobrevirem fatos imprevisíveis, ou previsíveis porém de consequências incalculáveis**, retardadores ou impeditivos da execução do ajustado, ou, ainda, **em caso de força maior, caso fortuito ou fato do príncipe**, configurando álea econômica extraordinária e extracontratual.

56. Também, não se deve perder de vista a harmonização entre o art. 65 e o art. 58 do Estatuto das Licitações:

Art. 58. O regime jurídico dos contratos administrativos instituído por esta Lei confere à Administração, em relação a eles, a prerrogativa de:

I - modificá-los, unilateralmente, para melhor adequação às finalidades de interesse público, **respeitados os direitos do contratado**;

§ 1º As cláusulas econômico-financeiras e monetárias dos contratos administrativos não poderão ser alteradas sem prévia concordância do contratado.

§ 2º Na hipótese do inciso I deste artigo, as cláusulas econômico-financeiras do contrato deverão ser revistas **para que se mantenha o equilíbrio contratual**.

57. O fundamento norteador dos mencionados dispositivos legais é o inciso XXI, do art. 37 da Constituição Federal que, entre outros comandos, preconiza que devem ser mantidas as condições efetivas da proposta, em atendimento ao princípio da vedação ao enriquecimento sem causa, tanto do particular quanto da Administração.

58. Desse modo, parece não haver dúvidas de que nos casos em que a Administração demanda as alterações, ou acontecem “fatos imprevisíveis”, o aditivo é devido, em respeito ao multicitado “equilíbrio contratual”. As maiores celeumas doutrinárias ocorrem, na verdade, quando o contratado solicita o aditivo com o argumento de que houve erro de projeto, de orçamento ou de quantitativos quando da licitação. Exemplo dessa controvérsia é tratado no livro de CAMPELO & CAVALCANTE:

Questão polêmica – e de posicionamento jurisprudencial conflitante no TCU – é o tratamento a ser dado aos termos aditivos contratuais em um ou outro regime de execução contratual. **Existe um entendimento – do qual discordamos – que nas empreitadas globais os aditivos provenientes de omissões do orçamento (ou mesmo do projeto) não seriam devidos**. Igualmente, por ter se contratado uma obra por preço certo e global, os meios para se atingir aquele objetivo ficariam a cargo da empreiteira, não devendo a Administração imiscuir-se nesses assuntos, no que se refere ao *quantum* remuneratório devido. [CAMPELO, Valmir & CAVALCANTE, Rafael J., *Op. Cit*]

59. Posicionamento diferente é apresentado por SARIAN:

Na empreitada global, a licitante vencedora se compromete a realizar o serviço por preço certo e total, ou seja, assume o risco de eventuais distorções de quantitativos a serem



executados a maior do que os previstos no contrato. Por outro lado, a Administração também assume o risco em pagar serviços cujas quantidades foram avaliadas em valor superior no momento da licitação. O que importa é o preço ajustado. [ALTOUNIAN, Cláudio S., *Op. Cit*]

60. Do exposto acima pode se concluir, sinteticamente, que as situações em que se discute a possibilidade de celebração de aditivos em EPG dividem-se em dois grupos:

- a) alterações de projeto propostas pela administração, fatos imprevisíveis e demais situações previstas na alínea “d” do inciso II do art. 65 da lei de Licitações;
- b) alterações contratuais decorrentes de erros de orçamentação, projetos ou quantitativos.

61. A situação descrita no item “a” acima não merece maiores comentários, decorrendo de interpretação literal e direta do art. 65 da Lei 8.666/93. Embora o tema possa despertar algumas discussões doutrinárias, é pacífico no âmbito do tribunal o entendimento de que são situações em que é obrigatória a celebração de termo aditivo ao contrato de obra pública. Sempre que o escopo contratual for alterado será exigida sua formalização mediante termo aditivo, respeitados os limites legais. É o caso, por exemplo, de uma edificação licitada a partir de um projeto básico prevendo sua implantação em dez pavimentos. Se em virtude de necessidade superveniente da administração contratante houver a alteração do projeto, incluindo-se, por exemplo, a execução de uma nova guarita, obviamente será exigido ajuste no valor contratual adequando-o ao novo projeto, independentemente do regime de execução contratual utilizado.

62. Já a hipótese mencionada no item “b” supracitado, principal motivo que ensejou a realização do presente estudo, como visto, é muito controversa. Há situações em que os erros de orçamentos, projetos e quantitativos são de pequena monta, enquanto há outras em que as diferenças de quantitativos são relevantes para o contrato. Assim, é necessária uma abordagem mais pormenorizada, como se verá a seguir.

VII – ALTERAÇÕES CONTRATUAIS REFERENTES A ERROS E OMISSÕES NO ORÇAMENTO.

63. Preliminarmente, cumpre destacar que em caso de pequenas alterações quantitativas em cada item ou serviço, em que o contratado solicite o aditivo, não há cabimento em concedê-lo. Ora, se a medição da obra é feita por etapas, o fiscal do contrato não é capaz de verificar pequenas variações, para mais ou para menos, em itens ou serviços isolados. Caso ele opte por medir o serviço, para avaliar a pertinência do pleito, será obrigado a medir todos os serviços da mesma forma, para verificar aqueles em que o contratado está ganhando. Isso descaracterizaria completamente o regime de empreitada por preço global, tornando-o idêntico à empreitada por preço unitário, com a onerosa a atividade de medição dos quantitativos de cada serviço.

64. Atribuir as mesmas características da empreitada por preços unitários à empreitada por preço global mostra-se algo absolutamente despropositado sob qualquer forma de interpretação estabelecida pela hermenêutica jurídica. Afinal, se fossem o mesmo instituto, o legislador não teria tido o cuidado de defini-los separadamente e de estabelecer algumas regras especiais aplicáveis ao caso da empreitada por preço global, por exemplo, a prevista no art. 47 da Lei 8.666/93.

65. Também é relevante observar que, sob um prisma do direito comparado, os regimes de preço global e preço unitário são previstos nas legislações de diversos países, sempre com nítidas diferenças entre ambos. Não procede, portanto, a interpretação doutrinária de pagar os quantitativos efetivamente executados na empreitada por preço global, pois essa é a característica da empreitada por preços unitários.

66. Ante o exposto, no caso de pequenas variações de quantitativos, parece-nos mais adequado o entendimento de SARIAN. Ou seja, paga-se exatamente o preço ajustado, nem mais nem menos.

67. Portanto, trataremos a seguir de alterações contratuais referentes a erros e omissões relevantes para o orçamento global da obra, pois, nesses casos, outras considerações se fazem necessárias, pois os riscos que envolvem os contratos administrativos são divididos,



doutrinariamente, em álea ordinária e álea extraordinária. Esta, por sua vez, divide-se em álea administrativa e álea econômica.

68. A álea ordinária corresponde aos riscos normais de qualquer empreendimento e que devem ser suportados pelo contratado, como é o caso das pequenas variações de quantitativos, não ensejando qualquer cobertura por parte do contratante, nos casos em que o contrato é celebrado no regime de preço global. A jurisprudência é pacífica ao atribuir o ônus das áleas ordinárias ao contratado [Por exemplo, o Acórdão nº 2005/0066286-7 de Superior Tribunal de Justiça, 2ª Turma, 17 de Abril de 2008 RECURSO ESPECIAL Nº 744.446 - DF (2005/0066286-7)RELATOR:MINISTRO HUMBERTO MARTINS]. Caso se permitisse a revisão pretendida, estar-se-ia beneficiando a contratada em detrimento dos demais licitantes que, agindo com cautela, apresentaram propostas coerentes com os ditames do mercado e, talvez por terem quantificado criteriosamente todos os serviços previstos no projeto, considerando-os em suas propostas, não apresentaram valor mais atraente.

69. A álea administrativa corresponde aos atos da administração, não como parte da relação contratual, mas sim como ente no exercício de seu poder extroverso (nos dizeres de Marçal Justen Filho), *de imperium*. A tais situações se aplica a teoria do fato da administração, o que acarreta integral indenização pelo contratante, uma vez que, por ato da Administração, houve desequilíbrio na equação econômico-financeira gerando indevido ônus ao contratado, o qual não deve ser por ele suportado.

70. A álea econômica corresponde a fatos globalmente considerados, conjunturais, naturais, cuja etiologia acaba por ser desconhecida, tais como as crises econômicas, desastres naturais e oscilações de câmbio. A tais situações se aplica a teoria da imprevisão, ensejando a partilha entre o contratante e o contratado dos prejuízos decorrentes de tais fatos. São situações às quais os contraentes não hajam dado causa e que provocam profundo desequilíbrio da equação econômico-financeira, acabando por tornar extremamente onerosa a execução do contrato para uma das partes.

71. Dessa forma, as grandes variações dos quantitativos, decorrentes de erros ou omissões nos orçamentos que não pudessem ser detectados pelas licitantes, podem ser considerados como álea extraordinária, enquadrando-se na teoria da imprevisão.

72. Ante o exposto, para melhor entendimento da matéria, o desenvolvimento do tema será dividido em dois tópicos: orçamentos-base com quantitativos subestimados e orçamentos-base com quantitativos superestimados.

VII.i – Orçamentos com quantitativos subestimados.

73. Diante de quantitativos relevantes subestimados no orçamento base da licitação, ou omissões perceptíveis (entendidas como itens que estariam incluídos no serviço contratado por uma exigência lógica do próprio serviço ou pela inclusão em qualquer outro item do projeto básico: projetos, especificações, memoriais, etc.), há uma corrente doutrinária que sustenta a inadmissibilidade da celebração de aditivos. CROCE, MELLO & AZEVEDO, do TCE-RJ, compartilham do mesmo raciocínio:

Ou seja, a empresa contratada receberá o valor certo e total para execução de toda a obra. Será responsável pelos quantitativos e o valor total só será alterado se houver modificações de projetos ou das condições pré-estabelecidas para execução da obra, sendo as medições feitas por etapas dos serviços concluídos.

Na contratação pelo regime de empreitada por preço global, como o pagamento é por etapa, conhecida e cotada pelo contratado, a princípio, não é admitido, salvo modificação do escopo, aumento do valor contratado para a etapa, inibindo a prática lesiva, por parte do Contratado de aumentar as quantidades dos serviços da etapa para benefício próprio, prejudicando o orçamento total da obra ou serviço. [CROCE, J., MELLO, S. & AZEVEDO, W., *Op. Cit*]



74. Sobre caso de omissão perceptível, em que o item estava no projeto, mas foi omitido do caderno de especificações, o Tribunal de Justiça do Distrito Federal se pronunciou da seguinte forma sobre um caso concreto:

Não se justifica a cobrança por serviços extraordinários, se a obra foi contratada por preço global, máxime se o item questionado achava-se claramente previsto no edital e nas plantas, apesar de omitido no caderno de especificações. Dúvida que o empreiteiro poderia ter dirimido antes de se habilitar para a licitação. [TJDF. APC nº 3696195-DF. Registro do Acórdão nº 83421. DJ 17.abr.1996.p.5.588]

75. Pelo exposto, pode se concluir que a admissibilidade da celebração de aditivos em obras contratadas pelo regime de preço global, sob o argumento de quantitativos subestimados ou omissões é situação excepcionalíssima, aplicável apenas quando não fosse possível ao licitante identificar a discrepância no quantitativo do serviço com os elementos existentes no projeto básico. Essa tendência encontra-se positivada pela LDO 2013 (art.102, § 6º, inc. III):

III - mantidos os critérios estabelecidos no caput, deverá constar do edital e do contrato cláusula expressa de concordância do contratado com a adequação do projeto básico, sendo que as alterações contratuais sob alegação de falhas ou omissões em qualquer das peças, orçamentos, plantas, especificações, memoriais e estudos técnicos preliminares do projeto não poderão ultrapassar, no seu conjunto, 10% (dez por cento) do valor total do contrato, computando-se esse percentual para verificação do limite do § 1º do art. 65 da Lei no 8.666, de 1993;

76. Ainda assim, o caso concreto pode revelar situações em que fique demonstrada a razoabilidade da pretensão do contratado ao solicitar o aditivo. Nesse caso, seria cabível o aditivo desde que respeitadas as seguintes regras:

a) A alteração do contrato manterá a proporcionalidade da diferença entre o valor global estimado pela administração e o valor global contratado.

77. Esse é o conceito de manutenção do desconto original determinado pelo art. 102, § 6º, IV da LDO 2013. Nesse sentido, vale à pena mencionar o Acórdão 1.245/2004 – TCU – Plenário:

Sob pena de responsabilização dos agentes envolvidos, **mantenha estrita observância ao equilíbrio dos preços fixados no contrato (...) em relação à vantagem originalmente ofertada pela empresa vencedora**, de forma a evitar que, por meio de aditivos futuros, o acréscimo de itens com preços supervalorizados (...) viole os princípios administrativos” (Acórdão 1.245/2004 – TCU – Plenário).

78. Na mesma orientação se encontra o seguinte trecho do voto condutor do Acórdão 1.755/2004 – TCU – Plenário:

Nesse sentido, entendo que o original equilíbrio econômico-financeiro de um contrato **pode ser extraído da diferença percentual observada entre o valor global da proposta e o constante do orçamento-base do órgão licitante**. Isso não oblitera a necessidade de prévia verificação da compatibilidade entre o preço orçado pela Administração e o preço de mercado. (Acórdão 1.755/2004 – TCU – Plenário).

b) O resultado da licitação não seria alterado se os novos quantitativos fossem aplicados às demais propostas.

79. Ora, não é possível aceitar aditivo que fira essa condição, tendo em vista o respeito aos princípios da igualdade e o da seleção da proposta mais vantajosa para a Administração Pública, insculpidos no art. 3º do estatuto das licitações. O já citado voto condutor do Acórdão 1.755/2004 – TCU – Plenário trouxe caso concreto em que o resultado da licitação seria alterado com os itens acrescentados pelo aditivo:

Com a supressão ou redução de quantitativos de itens de trabalho com preços unitários vantajosos para Administração, sobressaíram, com maior peso relativo, na planilha orçamentária, os serviços com custos unitários mais onerosos ao Erário. Além disso, pelo



aditivo, foram acrescentados itens de trabalho com preços unitários acima dos valores de mercado, tornando patente o desequilíbrio da relação em desfavor da Administração. **Por tal razão, a oferta global da empresa ARG Ltda. perderia a vantagem comparativa e deixaria de ser a melhor classificada em relação aos demais concorrentes.** (Acórdão 1.755/2004 – TCU – Plenário).

80. Outro exemplo de serviço incluído na licitação que foi posteriormente excluído do contrato e, como consequência, alterou o resultado do certame, pode ser visto no voto condutor do Acórdão 1.797/2007 – TCU – Plenário:

9. No que diz respeito à irregularidade descrita na alínea “c” (presença do item “sistemas de cloração” na licitação para obras civis da adutora, posteriormente excluído), a inclusão inicial no certame e a exclusão posterior no contrato do referido item se deu em benefício da contratada em detrimento das demais licitantes, com ferimento, portanto, ao princípio da igualdade (art. 3º da Lei 8.666/93), **levando-se em conta que sem esse item a contratada não teria vencido o certame**, conforme anotado na instrução transcrita no Relatório precedente. (Acórdão 1.797/2007 – TCU – Plenário – trecho do voto)

81. A própria LDO 2013, no § 5º do já citado art. 102, aborda o tema da manutenção da vantagem da proposta vencedora da licitação ante à da segunda colocada:

I - a diferença percentual entre o valor global do contrato e o preço obtido a partir dos custos unitários do sistema de referência utilizado não poderá ser reduzida, em favor do contratado, em decorrência de aditamentos que modifiquem a planilha orçamentária;

II - em casos excepcionais e devidamente justificados, **a diferença a que se refere o inciso I deste parágrafo poderá ser reduzida para a preservação do equilíbrio econômico-financeiro do contrato, devendo ser assegurada a manutenção da vantagem da proposta vencedora ante à da segunda colocada na licitação** e a observância, nos custos unitários dos aditivos contratuais, dos limites estabelecidos no caput para os custos unitários de referência;

c) A alteração não supera o limite de 10% previsto no art. 102, § 6º, III da LDO 2013 e nem o limite de 25% (ou 50% para o caso de reformas) previsto na Lei 8.666/93 (nesse último caso, consideradas quaisquer outras alterações).

d) O serviço incluído não previsto em contrato ou a quantidade acrescida que foi originalmente subestimada pelo orçamento base da licitação não são compensados por eventuais distorções a maior nos quantitativos de serviços que favoreçam o contratado.

82. Essa exigência tem como fundamento a tese de que equilíbrio econômico-financeiro do contrato deve ser sempre analisado de forma global, procedendo-se as compensações entre os ganhos e perdas do contratado. Pode-se realizar uma analogia com o conceito de compensação entre preços superestimados e preços subestimados presentes na jurisprudência do TCU, por exemplo, no voto condutor do Acórdão 388/2004 – TCU – Plenário:

É cediço o entendimento deste Tribunal que, estando o preço global no limite aceitável dado pelo orçamento da licitação, as discrepâncias de preços existentes, devido à ausência de critério de aceitabilidade de preços unitários, apenas causam prejuízos quando se realizam aditivos em que são acrescidos quantitativos para itens de serviço cujos valores eram excessivos em relação aos demais licitantes e suprimidas as quantidades daqueles itens cujos preços eram vantajosos para a administração contratante. (Acórdão 388/2004 – TCU – Plenário – trecho do voto)

83. Contribui para o esclarecimento da questão o seguinte trecho do sumário do Acórdão 1.551/2008 – TCU – Plenário:

3. Na avaliação econômica do contrato, o eventual sobrepreço existente deve ser apurado de forma global, isto é, fazendo-se as compensações do preço excessivo de alguns itens com os descontos verificados em outros, principalmente se os preços são os mesmos oferecidos na licitação da obra e se pode constatar que a proponente sopesou



de forma diferenciada o custo dos diversos serviços, tirando proveito das possíveis vantagens comparativas, desde que de forma legítima. Situação diversa ocorre com itens eivados de ilegalidade, tais os que apresentaram modificação sensível dos parâmetros eleitos na licitação, justificando a impugnação individual do item anômalo. (Acórdão 1.551/2008 – TCU – Plenário – trecho do sumário)

84. Por analogia aos entendimentos apresentados acima, na avaliação econômica de um contrato por preço global, eventual subestimativa de quantitativo de um determinado serviço, pode ser compensada por outros serviços, cujos quantitativos estão superestimados. Caberá, então, ao gestor avaliar a íntegra da planilha orçamentária, sempre que for demandado pelo contratado a aditar um contrato por preço global com a alegação de que os quantitativos de determinados serviços estão superestimados.

e) A execução do serviço “a mais”, suportada apenas pelo contratado, inviabilizaria a execução contratual.

85. O equilíbrio econômico-financeiro (ou equação econômico-financeira) é assim definido por Hely Lopes Meirelles:

O equilíbrio financeiro ou equilíbrio econômico do contrato administrativo, também denominado equação econômica ou equação financeira, é a relação que as partes estabelecem inicialmente, no ajuste, entre os encargos do contratado e a retribuição da Administração para a justa remuneração da obra, do serviço ou do fornecimento. **Em última análise, há a correlação entre o objeto do contrato e sua remuneração, originariamente prevista e fixada pelas partes em números absolutos ou em escala móvel.** Essa correlação deve ser conservada durante toda a execução do contrato, mesmo que alteradas as cláusulas regulamentares da prestação ajustada, a fim de que se mantenha a equação financeira ou, por outras palavras, o equilíbrio econômico-financeiro do contrato (Lei 8.666, de 1993, art. 65, I, “d”, e § 6º) [MEIRELES, Hely Lopes; Licitação e Contrato Administrativo, 11ª ed, atualizada por Eurico de Andrade Azevedo et alii, São Paulo, Malheiros, 1996, p.165]. (grifos acrescidos).

86. Daí já se extrai a conclusão de que a equação econômica e financeira é definida no momento em que a contratada apresenta a sua proposta. Exatamente nessa linha, Marçal Justen Filho apresenta a seguinte consideração:

A equação econômico-financeira delinea-se a partir do ato convocatório. Porém, a equação se firma no instante em que a proposta é apresentada. Aceita a proposta pela Administração, está consagrada a equação econômico-financeira dela constante. A partir de então essa equação está protegida e assegurada pelo Direito [FILHO, Marçal J., *Op. Cit.*].

87. Assim, a insuficiência da remuneração é apenas um dos requisitos do desequilíbrio econômico-financeiro, que terá de se somar a outros para que se legitime a alteração do contrato administrativo. Por exemplo, pode-se demonstrar que o valor referente ao quantitativo subestimado supere a taxa de risco mais a de lucro previstas no BDI apresentado pelo contratado. Nesse caso, deixar o serviço acrescido inteiramente por conta do contratado poderia desequilibrar o contrato, já que a totalidade de sua remuneração seria consumida pelo novo encargo. Tal situação poderia culminar na paralisação da obra por incapacidade da contratada em continuá-la. Ressalte-se que a vedação ao enriquecimento sem causa serve tanto ao particular quanto à Administração Pública.

88. Dando seguimento à sua lição, afirma Marçal Justen Filho:

O restabelecimento da equação econômico-financeira depende da concretização de um evento posterior à formulação da proposta, identificável como causa do agravamento da posição do particular. Não basta a simples insuficiência da remuneração. Não se caracteriza rompimento do equilíbrio econômico-financeiro quando a proposta do particular era inexequível. A tutela à equação econômico-financeira não visa a que o particular formule proposta exageradamente baixa e, após vitorioso, pleiteie elevação da remuneração. **Exige-se, ademais, que a elevação dos encargos não derive de conduta**



culposa imputável ao particular. Se os encargos tornaram-se mais elevados porque o particular atuou mal, não fará jus à alteração de sua remuneração [FILHO, Marçal J., *Op. Cit.*].

89. Assim, deve-se demonstrar que a subestimativa do quantitativo não é mera álea ordinária ou empresarial, a qual está presente em qualquer tipo de negócio; trata-se do risco que todo empreendedor corre por desenvolver uma atividade econômica no mercado (instável por sua própria natureza), que, previsível, deve ser suportado exclusivamente pelo particular.

90. Percebe-se da doutrina trazida à baila que alterações nos quantitativos de serviços, por si só, não constituem hipóteses de álea extraordinária senão quando decorridos de algum evento imprevisível ou, se previsível, incalculável, cuja natureza inegavelmente fática torna imperiosa sua comprovação.

VII.ii – Orçamentos com quantitativos superestimados.

91. Caso a Administração Pública identifique quantitativos superestimados, ela deve proceder, de ofício, (e em observância aos princípios da economicidade, moralidade e probidade administrativas) à alteração contratual para reduzir os quantitativos inadequados, ajustando o montante total ao valor real.

92. Essas regras decorrem do fato de que, se a medição for feita por etapas (e não por quantidades unitárias), haverá por consequência uma assimetria de informações entre o contratado e a Administração Pública. Afinal, o fiscal, já que mede por etapas, não estará medindo as quantidades (não terá com saber, portanto, quanto foi executado exatamente), mas o particular sabe o quanto ele executa qualquer que seja o regime. O Tribunal já se pronunciou a respeito de situação de quantitativos superestimados:

O fato de se tratar de contratação por preço global não assegura a nenhum contratado o direito de receber por produto não utilizado. (Acórdão 363/2007 – TCU – Plenário – trecho do voto).

93. Ademais, quantitativo superestimado é um dos fatores causadores do superfaturamento de obras públicas, de modo que permiti-lo pode configurar ato de improbidade administrativa, nos termos dos artigos 10 e 11 da Lei 8429/92 (lei de improbidade administrativa). Tal conduta também pode ser enquadrada como crime, conforme o art. 96, incisos IV e V do Estatuto das Licitações.

94. Todavia, em situações excepcionais, em que o contratado pleiteie a não redução do valor global do contrato, alegando ter compensado o superdimensionamento de quantitativos de outras formas ao oferecer o valor global da sua proposta, pode-se admitir excepcionalmente o pleito desde que:

a) em análise global, o quantitativo artificialmente elevado foi compensado por outros preços e quantitativos subestimados de forma que reste cabalmente demonstrado que o preço global pactuado representa a justa remuneração da obra, considerado o orçamento de referência da Administração ajustado.

95. Mais uma vez convém usar a analogia para compreender a situação. O trecho do Acórdão 1.887/2010 – TCU – Plenário, embora trate mais uma vez de compensação entre itens com sobrepreço e subpreço, ilustra bem uma possível consequência de se proceder a uma alteração contratual para redução de quantitativos sem uma análise mais cuidadosa:

...se os preços globais estão compatíveis com os de mercado, a existência de determinados itens com sobrepreço deve ser correspondida pela existência de itens cujos preços estão abaixo dos de mercado, havendo assim uma compensação entre os valores desses dois diferentes grupos de insumos. Assim, a redução dos valores dos itens com sobrepreço afetaria o equilíbrio econômico-financeiro da contratação e possibilitaria o auferimento de vantagens indevidas por parte da Administração. (Acórdão 1.887/2010 – TCU – Plenário)



96. De mesma forma, a supressão daqueles quantitativos que estão superestimados, sem a devida recomposição dos serviços cujos quantitativos estão subestimados, comprometeria o equilíbrio econômico-financeiro do contrato, propiciando o enriquecimento ilícito do órgão contratante.

c) a alteração do contrato de forma a reduzir os quantitativos daquele item inviabilizaria a execução contratual. Por exemplo, demonstrando que o valor reduzido supera a taxa de risco mais a de lucro, previstas no BDI de referência da Administração, bem como as discrepâncias a maior que costumam existir entre os valores extraídos dos sistemas referenciais de preços e os verdadeiros preços de mercado.

97. Aqui vale a mesma argumentação dos parágrafos 85 a 90 acima. Adicionalmente, existe a tendência de que os preços dos materiais e serviços contidos em tabelas de custo padrão estejam em um patamar superior aos seus preços reais de mercado. Muitos sistemas adotam valores médios ou medianos das coletas realizadas como paradigma de preços de mercado. No entanto, os insumos são efetivamente adquiridos pelo menor preço pesquisado e não pelo preço médio ou mediano. Tal distorção recebeu a denominação de “efeito cotação”, em trabalho realizado pelo Instituto Nacional de Criminalística da Polícia Federal. [FILHO, Laércio de Oliveira e Silva; LIMA, Marcos Cavalcanti e MACIEL, Rafael Gonçalves - Efeito barganha e cotação: fenômeno que permite a ocorrência de superfaturamento com preços inferiores às referências oficiais – Revista do Tribunal de Contas da União. Brasil. Ano 42. Número 119, 2010.]

98. As tabelas de custo tampouco consideram condições negociais entre construtoras e fornecedores, tais como prazos maiores para pagamento, parcelamento das compras e descontos.

99. Assim, ao elaborar o orçamento que servirá de base para o procedimento licitatório, o gestor tem o dever de se balizar em pesquisas do mercado local, considerando adequadamente os descontos possíveis em face de compras em grande quantidade. Em outras palavras, deve considerar a natural ausência de descontos para compras em grande escala em qualquer sistema de preços referenciais, em virtude de tais sistemas não considerarem as possibilidades de significativas reduções nos custos de fornecimento de materiais e equipamentos, oriundas de negociações diretas com fabricantes ou grande revendedores. As economias de escala existentes na compra de grandes quantidades de material causam uma distorção, entre os preços referenciais e os preços efetivos de mercado, denominada de “efeito barganha” pelo estudo o Instituto Nacional de Criminalística.

100. Por consequência, as margens de segurança existentes nos preços dos sistemas referenciais da Administração Pública também devem ser consideradas na avaliação das exceções que este estudo ora está apresentando.

101. Ante o exposto, sintetizando-se as considerações apresentadas nas condicionantes elencadas nos parágrafos precedentes, foram considerados os seguintes fundamentos:

- a) respeito ao princípio da igualdade e da seleção da proposta mais vantajosa;
- b) vedação ao enriquecimento sem causa da administração e do contratado
- c) necessidade de preservação do equilíbrio econômico financeiro do contrato;
- d) a premissa de que, em EPG, a análise global do contrato (e do equilíbrio contratual) prevalece sobre a aferição de itens unitários.

VIII – LICITAÇÕES EM EPG COM ORÇAMENTO BASE COM ERROS DE QUANTITATIVOS.

102. Em licitações por EPG é importante destacar a obrigação de que o licitante, ao verificar erros de quantitativos no orçamento-base do órgão contratante, questione a comissão de licitação acerca do problema e, caso não obtenha o devido esclarecimento, exerça o dever-direito de impugnar o edital de licitação, em consonância com o art. 41, § 2º, da Lei 8.666/93, uma vez que a alteração de quantitativos na proposta, em desacordo com o orçamento-base, não pode ser admitida, sob pena de ofensa ao princípio da isonomia. Cabe ressaltar que o Art. 7º, §§ 4º e 6º, da mesma Lei, fundamenta a anulação da licitação quando os quantitativos estiverem errados:



§4º É vedada, ainda, a inclusão, no objeto da licitação, de fornecimento de materiais e serviços sem previsão de quantidades ou cujos quantitativos não correspondam às previsões reais do projeto básico ou executivo.

(...)

§6º A infringência do disposto neste artigo implica a nulidade dos atos ou contratos realizados e a responsabilidade de quem lhes tenha dado causa.

103. Nesse sentido, pode-se mencionar o voto condutor do Acórdão 353/2007 – TCU – Plenário já apresentado no presente estudo.

104. A não impugnação por parte do licitante, mesmo tendo conhecimento de eventuais erros de quantitativos, ensejaria um risco muito grande ao contrato, tendo em vista a cláusula de concordância expressa com o projeto básico, insculpida no art. 102, §6º, III, da LDO 2013, já citada anteriormente.

105. Em atenção ao princípio da vinculação ao instrumento convocatório, o tratamento a ser dado no caso de, posteriormente, ser constatada relevante discrepância, a maior ou a menor, nos quantitativos previstos na planilha orçamentária deverá também observar a regra estabelecida no edital de licitação.

XIX – CONCLUSÕES

106. A escolha do regime de execução da obra não é decisão de livre arbítrio do gestor. Deve se pautar no interesse público e estar sempre motivada. Decorre desse entendimento que não existe regime de execução melhor que o outro, mas aquele que melhor atende ao interesse público no caso concreto.

107. Adota-se a empreitada por preço global, em regra, quando for possível definir com precisão os quantitativos dos serviços a serem executados na obra.

108. É irregular a admissão de proposta ofertada pelo licitante contendo especificações de serviços e respectivas quantidades destoantes do orçamento-base da licitação. Caso o licitante identifique erro de quantitativos no orçamento-base, deve impugnar os termos do edital de licitação.

109. Regra geral, são admissíveis aditivos contratuais no regime de execução contratual por preço global nos casos de alterações de projeto propostas pela administração, fatos imprevisíveis e demais situações previstas na alínea “d” do inciso II do art. 65 da lei de Licitações (manutenção das condições efetivas da proposta).

110. Nos contratos celebrados no regime de preço global, quando executados com pequenas variações de quantitativos em seus serviços, paga-se exatamente o preço global ajustado, nem mais nem menos.

111. Para os casos em que houve subestimativa relevante dos quantitativos de alguns serviços e a contratada pleiteie aditivo por acréscimo de quantitativos ou inclusão de serviços novos, em regra os aditivos são vedados, pelo motivo de tal fato se constituir álea ordinária.

112. Nos casos em que os quantitativos foram superestimados, a Administração Pública deve, de ofício, promover sua adequação mediante celebração de aditivo contratual. Admite-se que a contratada pleiteie a não redução do valor global do contrato comprovando haver outros serviços cujos quantitativos estão subestimados, promovendo-se a compensação entre os montantes financeiros.

113. Em caso de quantitativos subestimados no orçamento, eventuais pleitos do contratado poderão ser atendidos de forma excepcionalíssima, desde que preenchidos, cumulativamente, os seguintes requisitos e que não haja outra regra prevista no contrato ou edital:

a) a alteração do contrato manterá a proporcionalidade da diferença entre o valor global estimado pela administração e o valor global contratado;



- c) o resultado da licitação não seria alterado se os novos quantitativos fossem aplicados às demais propostas, em observância aos princípios da igualdade e da seleção da proposta mais vantajosa;
- d) a alteração não supera o limite de 10% previsto no art. 102, § 6º, III da LDO 2013 nem o limite de 25% (ou 50% para o caso de reformas) previsto no § 1º do art. 65 da Lei 8.666/93 (neste último caso, consideradas quaisquer outras alterações).
- e) o novo serviço incluído no contrato ou a quantidade acrescida, que foi originalmente subestimada, não são compensados por eventuais distorções a maior nos quantitativos de outros serviços, que favoreçam o contratado;
- f) a execução do serviço “a mais” pelo contratado inviabilizaria a execução contratual caso o aditivo não fosse aceito. Por exemplo, demonstrando-se que o acréscimo pleiteado supere a taxa de risco mais a de lucro previstas no BDI referenciado contratado, bem como os valores de eventuais distorções a maior existentes nos custos obtidos em sistemas referenciais da Administração Pública (efeitos cotação e barganha) que não foram eliminados no processo licitatório.

114. Em caso de quantitativos superestimados no orçamento, eventuais pleitos do contratado para não redução dos valores contratados poderão ser atendidos de forma excepcionalíssima, desde que preenchidos, cumulativamente, os seguintes requisitos e que não haja outra regra prevista no contrato ou edital:

- a) demonstração, em análise global, de que o quantitativo artificialmente elevado foi compensado por outros preços e quantitativos subestimados de forma que reste cabalmente demonstrado que o preço global pactuado representa a justa remuneração da obra, considerando o orçamento de referência da Administração ajustado; e
- b) a alteração do contrato de forma a reduzir os quantitativos daquele item inviabilizaria a execução contratual. Por exemplo, demonstrando-se que o valor a ser reduzido supera a taxa de risco mais a de lucro previstas no BDI referenciado contratado, bem como os montantes originados de eventuais distorções a maior existentes nos custos obtidos em sistemas referenciais da Administração Pública (efeitos cotação e barganha) que não foram eliminados no processo licitatório.

X – PROPOSTA DE ENCAMINHAMENTO

115. Ante o exposto, submete-se o presente processo à consideração superior com as seguintes propostas de encaminhamento:

- I) determinar à Segecex que oriente as unidades técnicas deste Tribunal a considerar em suas fiscalizações de obras e serviços de engenharia os seguintes entendimentos:
 - a) a escolha do regime de execução contratual pelo gestor deve estar fundamentada nos autos do processo licitatório;
 - b) adota-se a empreitada por preço global, em regra, quando for possível definir com precisão os quantitativos dos serviços a serem executados na obra;
 - c) é irregular a admissão de proposta ofertada pelo licitante contendo especificações de serviços e respectivas quantidades destoantes do orçamento-base da licitação, cabendo ao licitante, no caso de identificar erros de quantitativos no orçamento-base do certame, impugnar os termos do edital de licitação.
 - d) são admissíveis aditivos contratuais no regime de execução contratual por preço global nos casos de alterações de projeto propostas pela administração, nos casos de fatos imprevisíveis, entre os quais a impossibilidade de o licitante constatar as eventuais discrepâncias de quantidades com base nos elementos presentes no projeto básico, bem como nas demais situações previstas na alínea “d” do inciso II do art. 65 da lei de Licitações.
 - e) em contratos executados no regime de empreitada por preço global, no caso de aditivos celebrados em virtude de erros ou omissões no orçamento, deverão ser observados os seguintes entendimentos:



e.1) quando os contratos forem executados com pequenas variações de quantitativos em seus serviços, a administração contratante deve pagar exatamente o preço global ajustado, nem mais nem menos.

e.2) em regra, os aditivos não são admissíveis, tendo em vista a cláusula de expressa concordância do contratado com o projeto básico, prevista no art. 102, § 6º, inc. III, da LDO 2013, bem como a natural variação de quantitativos na empreitada por preço global constituir-se em álea ordinária do contratado;

e.3) excepcionalmente, em caso de quantitativos com relevantes subestimativas no orçamento, demonstrada a razoabilidade do pedido de aditivo formulado pela contratada, deverão ser atendidas cumulativamente as seguintes regras para o deferimento do pleito pela Administração, desde que não haja regra diversa prevista no instrumento convocatório ou no contrato celebrado entre as partes:

e.3.1) a alteração do contrato deverá manter a proporcionalidade da diferença entre o valor global estimado pela administração e o valor global contratado;

e.3.2) o resultado que seria obtido licitação, com os quantitativos efetivos de serviços, não poderá ser modificado se os novos quantitativos fossem aplicados às propostas dos demais licitantes, em observância aos princípios da igualdade e da seleção da proposta mais vantajosa para a Administração;

e.3.3) a alteração contratual decorrente não supera o limite de 10% previsto no art. 102, § 6º, III da LDO 2013 e no art. 42, §4º, III, do Decreto 7.581/2011, nem o limite de 25% (ou 50% para o caso de reformas) previsto no § 1º do art. 65 da Lei 8.666/93, neste último caso, consideradas quaisquer outras alterações;

e.3.4) o novo serviço incluído no contrato ou a quantidade acrescida no serviço cujo quantitativo foi originalmente subestimado não são compensados por eventuais distorções a maior nos quantitativos de outros serviços que favoreçam o contratado;

e.3.5) a execução do serviço “a mais” pelo contratado inviabilizaria a execução contratual caso o aditivo não fosse aceito, por exemplo, demonstrando-se que o acréscimo pleiteado supera a remuneração e todas as contingências previstas em sua proposta, bem como o montante de eventuais distorções a maior existentes nos custos obtidos em sistemas referenciais da Administração Pública (efeitos cotação e barganha) que não foram eliminados no processo licitatório.

e.4) em caso de quantitativos superestimados no orçamento, eventuais pleitos do contratado para não redução dos valores contratados poderão ser atendidos de forma excepcionalíssima, desde que preenchidos, cumulativamente, os seguintes requisitos e que não haja outra regra prevista no contrato ou edital:

e.4.1) demonstração, em análise global, de que o quantitativo artificialmente elevado foi compensado por outros preços e quantitativos subestimados de forma que reste cabalmente demonstrado que o preço global pactuado representa a justa remuneração da obra, considerando o orçamento de referência da Administração ajustado; e

e.4.2) a alteração do contrato de forma a reduzir os quantitativos daquele item inviabilizaria a execução contratual, por exemplo, demonstrando-se que o valor a ser reduzido supere a remuneração e as contingências detalhadas na composição do BDI apresentado pelo contratado, bem como os montantes originados de eventuais distorções a maior existentes nos custos obtidos em sistemas referenciais da Administração Pública (efeitos cotação e barganha) que não foram eliminados no processo licitatório.

II) encaminhar cópia da deliberação que vier a ser adotada, acompanhada do relatório e voto que a fundamentam, ao Ministério do Planejamento Orçamento e Gestão, para que informe as diretrizes que serão adotadas pelo Tribunal de Contas da União nas fiscalizações de obras e serviços de engenharia aos demais órgãos e entidades da administração pública federal;



TRIBUNAL DE CONTAS DA UNIÃO

TC 044.312/2012-1

g) arquivar o presente processo.

É o relatório.



VOTO

Inicialmente, registro que atuo nestes autos em razão de sorteio, com fundamento no art. 19 da Resolução TCU 175/2005, por tratar-se de processo de matéria administrativa.

2. Examino, nesta oportunidade, estudo sobre o regime de empreitada por preço global – EPG – desenvolvido pela Secretaria de Fiscalização de Obras Aeroportuárias e de Edificação (SecobEdificação) –, com vistas a uniformizar procedimentos de fiscalização atinentes a objetos executados mediante o regime de empreitada por preço global, de modo a apresentar diretrizes e orientar os auditores do Tribunal sobre o tema.

3. Julgo de extrema importância a matéria aqui tratada. É sabido que, não raro, a empreitada por preço global, por suas particularidades, quando não assentada em ambiente de regras claras, tem gerado um clima contratual de insegurança, em terreno infértil para abalizar o bom andamento dos contratos e, conseqüentemente, garantir o sucesso das contratações.

4. A experiência haurida pelas auditorias realizadas por esta Corte em obras e serviços sob esse regime tem identificado tanto o desvirtuamento do instituto (com a medição como se preço unitário fosse) como também a aplicação distorcida do art. 65 da Lei de Licitações, no que se refere às condições para a prolação de termos aditivos aos contratos. As repercussões vão desde o superfaturamento até o abandono dos contratos, afora os infindáveis litígios judiciais.

5. Nesse viés, tendo em vista que a jurisprudência do TCU não delineia, com precisão, as regras para aplicação do instituto, de todo oportuno dotar o corpo técnico desta Casa de um instrumento objetivo para melhor subsidiar suas fiscalizações. Também é salutar, tendo em vista a contribuição do Tribunal para a melhoria da Administração Pública, orientar os gestores sobre os preceitos e riscos a serem observados nesse tipo de contratação.

6. Feita a contextualização, organizo este voto de modo a desvendar aspectos essenciais para o julgamento da proposta da unidade instrutiva:

- a) caracterização da diferença entre o regime de empreitada global e o regime de empreitada por preços unitários;
- b) identificação dos elementos que motivem, de acordo com as características de cada objeto, a preferência da adoção de empreitada por preço global, em detrimento da empreitada por preço unitário;
- c) fundamentação dos elementos exigíveis no projeto básico de um e outro instituto;
- d) esclarecimento das condições para a realização de termos aditivos em empreitadas por preço global, tanto no que se refere à eventuais modificações no projeto da obra, como também quando constatados erros ou omissões no orçamento contratado.

7. Passo a abordar cada item em específico.

II

8. O primeiro passo, neste deslinde meritório, é definir os regimes. Nos termos do art. 6º, inciso V, da Lei 8666/93:

- a) empreitada por preço global - quando se contrata a execução da obra ou do serviço por preço certo e total;
- b) empreitada por preço unitário - quando se contrata a execução da obra ou do serviço por preço certo de unidades determinadas;

9. A aceção abrigada na Lei de Licitações indica que ambos os institutos destinam-se a contratar a execução de obra ou serviço por "preço certo", pré-avaliado e de modo judicioso. No preço



global, contudo, tal oferta para execução do objeto deve se fazer em razão do todo (preço certo e total), como entidade una; concisa. No preço unitário, tal "preço certo" será realizado em termos de unidades pré-determinadas que compõem esse todo. Intui-se nesse último instituto, pela diferença redacional, que o objeto é visto como uma soma de várias parcelas; de frações que, juntas, formarão a unidade. A empreitada por preços unitários é o conjunto de retalhos vistos, cada qual, de maneira individual na contratação, de maneira a formar a totalidade.

10. Na prática, tendo em vista que ambos os regimes podem levar à realização do mesmo objeto, a diferença encontrar-se-á, basicamente, na maneira de como serão realizadas as medições – e nos riscos assumidos pela contratada em razão dessa distinção na forma de pagamento. Nas empreitadas por preço unitário, mede-se cada unidade de serviço e os pagamentos far-se-ão mediante a multiplicação das quantidades executadas pelos seus respectivos preços unitários. O memorial de medições – peça necessária e fundamental para a regular liquidação de despesas – trará, em detalhes, a fundamentação dessas quantidades, para cada item constante do orçamento contratado.

11. Nas empreitadas por preço global, de outro modo, medem-se as etapas de serviço de acordo com o cronograma físico-financeiro da obra ou mediante as etapas objetivamente estabelecidas no instrumento convocatório. Em exemplo prático, terminadas as fundações, paga-se o valor global das fundações; feita a estrutura, remunera-se o valor previsto para essa etapa; concluída determinada fase da obra, com marco previamente estipulado, retribui-se o montante correspondente; até chegar ao final da empreitada, que deverá corresponder ao valor total ofertado para o objeto como um todo, no ato da licitação (preço certo e total).

12. Trata-se, em consequência, em algum termo, da transferência de imprecisões quantitativas para o particular, como ainda, de um esforço fiscalizatório menor, no que se refere à verificação em pormenores dos quantitativos de cada serviço. Embora os cuidados com a qualidade do objeto permaneçam, não se fazem necessárias avaliações meticulosas e individuais de quantidades. Ao executar, por exemplo, um piso cerâmico de uma obra em uma empreitada por preço unitário, uma vez que se contrata um preço por unidades determinadas, pega-se a trena e se mede exatamente o que foi feito. Se as medidas indicarem que se executarem $100,5 \text{ m}^2$, $100,5 \text{ m}^2$ serão pagos (e não 100 m^2). No preço global, de outro modo, como se contratou a obra por preço certo e total (se não houver modificação de projeto), uma vez que o piso da sala foi feito, remunera-se o previsto em contrato – ou exatamente 100 m^2 .

13. Em verdade, a forma de medir os serviços feitos nas empreitadas globais deve ser precisamente estipulado no instrumento convocatório. Pode-se pactuar que as medições serão realizadas de acordo com o término de determinada etapa da obra (como o piso), ou proporcionalmente ao cronograma físico-financeiro do empreendimento, sem a necessidade de medir "na trena" cada filigrana realizada. O edital e o instrumento de contrato devem ser cristalinos acerca de tais critérios; sob pena de o preço global se transformar em um preço unitário, porque, na ausência de regra, os serviços serão medidos um a um. Uma orientação específica aos auditores quanto a este ponto é cabida, visto que tal omissão nas licitações são casos comuns.

14. É óbvio, nesse caso, que se o projeto contiver imprecisões relevantes e se tal peça fundamental não abrigar todos os seus elementos exigidos em lei, as empreitadas globais embutem um risco maior para o construtor (como também para administração). Projetos incompletos repercutirão em consequências ainda mais nefastas nas empreitadas globais. É a primeira porta para a celeuma contratual. As contratadas solicitarão aditivos para compensar as omissões orçamentárias. A Administração argumentará que o preço foi contratado para a totalidade, não para a fração. E seguirão todas as mazelas decorrentes desse clima de insegurança.

15. De tal conclusão, tomada a partir dessas eventuais imponderabilidades de quantitativos que os objetos possam carregar intrinsecamente, já se pode intuir em que objetos se faz mais vantajoso se utilizar de um ou de outro regime; o que buscarei explicitar adiante.



III

16. Existem certos tipos de obras e sistemas construtivos que, por suas características, não possibilitam uma quantificação absolutamente acurada dos exatos volumes a executar. Há uma imprecisão nata nesses afazeres. São os casos, por exemplo, da execução de grandes volumes de terraplenagem. Quando se compacta um material, o volume *in natura* é reduzido; e cada solo, em razão de suas características geotécnicas, possui um comportamento diferenciado para essa retração. Tal medida pode ser traduzida por um índice, chamado "fator de contração" ou "fator de homogeneização". Quanto maior esse índice, mais escavações devem ser feitas para viabilizar a construção dos respectivos aterros. O valor da obra, portanto, é altamente impactado em decorrência dessa particularidade.

17. Em uma jazida de solos é comum existirem vários extratos de material com "fatores de contração" distintos. Quer dizer que, não obstante a realização prévia de ensaios geotécnicos, é inviável oferecer uma acurácia absoluta no projeto. Até porque existe, também, um fator perdas nas operações de transporte (dos cortes para os aterros). Essas perdas, claro, também são relevantemente imprecisas. Sem contar a existência de uma capa orgânica nos cortes (de espessura irregular) imprestável para servir de suporte nos aterros. Quanto maior essa capa, mais escavações serão necessárias. Outra camada superficial no leito dos aterros (mais uma vez de medida indeterminada, *a priori*) também deve ser retirada, o que ocasionará mais ou menos volumes de material aterrado para atender as cotas de projeto.

18. Natural concluir que, não obstante os cuidados no projeto básico para adequadamente quantificar os volumes de terraplenagem, sempre haverá uma boa margem de indeterminação.

19. Idêntica afirmativa pode ser imposta em contratos de reforma de edificação. Não há como prever o exato estado das tubulações no interior dos pisos e paredes, sem antes demoli-las. Em restaurações de prédios históricos, igualmente tortuoso identificar, com antecedência, a perfeita quantidade de pisos, portas, esquadrias e janelas a serem totalmente substituídos e quais serão recuperados. Obras urbanas, que intuem interferências diversas, possuirão mesma peculiaridade. Alguns tipos de fundações, principalmente as cravadas, também. Recuperações estruturais e manutenção rodoviária são outro exemplo. Existe uma gama de outras situações.

20. Caso utilizada uma empreitada por preço global nesses tipos de objetos, as medições serão realizadas por etapas; não por quantitativos medidos. Resultado: os construtores irão alocar uma parcela muito alta de risco para adimplir, com segurança, o objeto licitado. Na verdade, essa segurança não existirá, porque o imponderável é muito alto. A melhor proposta para a administração mais se voltará para a aleatoriedade que propriamente a uma boa oferta licitatória.

21. Por esse motivo, nesses empreendimentos eivados de imprecisão congênita, é preferível a utilização de empreitadas por preço unitário, pelas características próprias do sistema de medição. Nisso, concordo inteiramente com as conclusões tomadas pela unidade instrutiva.

22. É essa, também, a inteligência que deve ser extraída do art. 47 da Lei 8.666/93, no que reproduz *in verbis*:

Art. 47. Nas licitações para a execução de obras e serviços, quando for adotada a modalidade de execução de empreitada por **preço global**, a Administração deverá fornecer obrigatoriamente, junto com o edital, todos os elementos e informações necessários para que os licitantes possam elaborar suas propostas de preços com total e **completo conhecimento do objeto da licitação**.

23. Esse completo conhecimento do objeto se faz prejudicado em obras que carreguem uma imprecisão intrínseca e relevante de quantitativos. Daí a preferência pelo preço unitário.

24. Ainda sobre o conteúdo do citado art. 47 da Lei 8.666/93, poderia haver uma compreensão (equivocada) de que os projetos básicos elaborados em regimes de empreitada por preço unitário



admitiriam um projeto mais simplificado. Tal conotação deve ser veementemente rejeitada.

25. O art. 6º, inciso IX, da Lei de Licitações (como também o art. 2º, inciso IV, da Lei do RDC) em nenhum momento diferencia o projeto básico – em sua definição e em seus elementos fundamentais – para empreitadas globais ou unitárias. Seja em um preço unitário; seja em preço global, aqueles requisitos não de ser atendidos. Nesse diapasão, alinho-me, em perfeita congruência, aos comentários do professor Marçal Justen Filho (Comentários à lei de licitações e contratos administrativos – São Paulo. Dialética, 14 ed.):

O art. 47 formulou disposição de cristalina obviedade e teoricamente dispensável. Em qualquer caso, a Administração tem o dever de detalhar o objeto da licitação e fornecer aos interessados informações completas, que permitam a formulação de propostas perfeitas. Isso se verifica não apenas no caso da empreitada por preço global, tema que foi examinado por ocasião da exposição acerca dos arts. 6º, VIII e 10, acima.

26. O dispositivo legal aludido, deste modo, não deve ser interpretado como uma escusa à perfeita delimitação do projeto em empreitadas por preço unitário. A correta leitura é que, **em empreendimentos carregados de incertezas, as empreitadas globais, em regra, não se fazem vantajosas**. As consequências de um projeto deficiente têm potencial lesivo muito maior nessas medições globais.

27. Tal qual consta da obra do Ministro Benjamim Zymler, e do auditor Laureano Canabarro Dios (Regime Diferenciado de Contratação – RDC. Belo Horizonte: Fórum, 2013):

Na verdade, a definição dos regimes de execução de obras e serviços de engenharia deve ocorrer de acordo com o objeto a ser contratado. Veja-se a empreitada por preço unitário, a qual é melhor aplicável a situações em que há **maiores incertezas acerca dos quantitativos dos serviços mais relevantes**, como obras que envolvam grandes movimentos de terra, cujas características somente seriam adequadamente definidas quando da execução contratual. (grifei)

28. Cito, ainda, o Acórdão 3.260/2011-Plenário, de competente relatoria do Ministro José Múcio Monteiro:

9.2.1. embora o regime de empreitada por preços globais tenha previsão explícita da Lei de Licitações e, em razão disso, não se possa considerá-lo propriamente ilegal, as obras de restauração e manutenção rodoviária, por suas características, e considerando o histórico de desalinhamento dos projetos ao art. 47 da Lei nº 8.666/93, não são indicadas para esse regime de contratação.

29. Na busca da maior vantagem, deste modo, ao medir – e pagar – exatamente o que foi realizado, tanto se confere maior segurança para a contratada para oferecer o seu preço, como, em consequência, se afiança segurança à administração quanto a certeza na finalização do objeto.

30. Diante disso, neste ponto, creio que se deva orientar as unidades técnicas desta Corte para que observem a motivação da escolha do regime de execução contratual pelos gestores, nos moldes a que discorri. Nas situações em que, mesmo diante de objeto com imprecisão intrínseca de quantitativos, se preferir a utilização da empreitada por preço global – por motivos objetivamente apostos no processo licitatório –, deve ser justificada a vantagem dessa transferência maior de riscos para o particular – e, conseqüentemente, maiores preços ofertados – em termos técnicos, econômicos, ou outro objetivamente motivado, bem assim como os conseqüentes impactos decorrentes desses riscos na composição do orçamento da obra, em especial a taxa de BDI – Bonificação e Despesas Indiretas.

V

31. Aprecio, neste ponto, um dos temas polêmicos acerca da condução de empreitadas por preço global. Trata-se da viabilidade de deixar a cargo do particular as responsabilidades por modificações do projeto, como ainda de todo e qualquer risco advindo, por exemplo, de incertezas



provenientes das sondagens; ou da inviabilidade de utilização de jazidas, areais e pedreiras; ou da assunção de erros de projetos sem a respectiva contraprestação econômica devida.

32. Existem situações clássicas, como a dúvida acerca da necessidade de rever o contrato quando, de ofício, o particular modifica alguma solução previamente estabelecida no projeto básico do empreendimento. Em caso ilustrativo, se existisse a liberdade de o particular idealizar solução de fundação distinta, ou modelo estrutural diferente, sem que haja modificação da avença, poder-se-ia intuir que, por se tratar de preço global, os meios para atingir aquele objetivo ficariam a cargo da empreiteira, não devendo a Administração imiscuir-se nesses assuntos, no que se refere ao *quantum* remuneratório devido.

33. A Lei, entretanto, não diferencia as empreitadas por preço unitário das globais quando define as situações que ensejarão a prolação de termo aditivo. Ao contrário, caso se tratar de fato respectivo à álea extraordinária ou extracontratual, definida com precisão no art. 65 da Lei 8.666/93, haverá de se providenciar a revisão do contrato. O equilíbrio entre os encargos e a justa remuneração definida no ato da contratação tem suporte constitucional.

34. Disposição contratual até poderia fixar que esses riscos e responsabilidades seriam do particular. Os resultados dessa regra, contudo, têm altíssimo potencial de ofender princípios fulcrais licitatórios. O poder público estaria exposto a riscos concretos de desvirtuamento do procedimento concorrencial. Trago, mais uma vez, os comentários de Marçal Justen Filho (Comentários à Lei de Licitações e Contratos Administrativos – São Paulo. Dialética, 14 ed.):

(...) Tem sido extremamente comum o edital estabelecer que incumbirá ao particular arcar com os riscos do empreendimento, em licitações relativas à execução por preço global. Por decorrência, introduz-se uma espécie de aleatoriedade incompatível com a contratação administrativa de obras e serviços. Isto é tanto mais sério quando a Administração conhece, de antemão, as peculiaridades do objeto. Em tais hipóteses, surge enorme risco de desvios éticos. É que a informação acerca das dificuldades do objeto torna-se de fundamental relevância para a elaboração da proposta. Quem dispuser das informações será o vencedor da licitação, eis que poderá formular o menor preço, com menores riscos. Já os terceiros, desconhecendo a extensão dos possíveis encargos, acabarão por agregar valores a suas propostas. Acabarão derrotados. Essa seria uma porta para a Administração direcionar indevidamente a licitação.

(...) A Administração tem o dever de apurar todas as circunstâncias que possam influenciar na execução do futuro contrato, especialmente quando a empreitada for por preço global. É nulo o edital que albergue fatores ocultos ou aleatórios acerca da execução do objeto licitado.

Em todo caso, não é porque se trata de empreitada por preço global que deixa de incidir a proteção constitucional do equilíbrio econômico-financeiro aos respectivos contratos.

35. Em outro trecho da publicação:

(...) Seria bastante simples obter esse resultado reprovável através do expediente da “empreitada por preço global”. Para tanto, é necessário que a Administração conheça todas as características do objeto e tenha noção de todos os custos. No entanto, formula edital com objeto geral e mal definido, impondo aos licitantes o dever de arcar com todos os riscos. Depois, fornece ao apadrinhado todos os dados acerca da execução do objeto. Por decorrência, todos os demais licitantes serão obrigados a considerar riscos inexistentes ou situações imponderáveis. Logo, suas propostas serão muito mais elevadas. O licitante favorecido, ao contrário, formulará proposta contendo apenas os valores necessários a executar aquilo que a Administração já sabia, de antemão, ser necessário. Daí, o licitante protegido sairá vencedor, por formular a menor proposta. Frise-se que, se todos os demais licitantes tivessem tido acesso às mesmas informações, a Administração poderia ter recebido propostas ainda menores.

36. Caso não estipulada condição contratual diversa, alterações de projeto – devidamente motivadas, diante dos riscos aos quais expus – vinculam a aplicação do art. 65 da Lei 8.666/93. No fim das contas, a alteração do projeto será um ato unilateral. Além do mais, deve haver um fato novo a caracterizar álea extraordinária e extracontratual. Mesmo que se demonstre existir solução de



engenharia melhor que a definida no projeto básico (o que seria questionável, em termos de eficiência e economicidade exigidas nessa peça fundamental), tal condição deve ser entendida como novidade, não passível de conhecimento prévio na fase licitatória. Havendo modificação das especificações a que foi dado conhecimento a todos os licitantes, há de se rever o contrato, tanto em proteção a princípios basilares como o da obtenção da melhor proposta, da isonomia e da moralidade.

37. Deste modo, creio que se deva clarificar às unidades deste Tribunal que modificações de projeto ou especificações da obra ou serviço, em razão do que dispõe o art. 65, inciso I, alínea 'a', da Lei 8.666/93, combinado com o art. 37, inciso XXI, da Constituição Federal, repercutem na necessidade de prolação de termo aditivo. Mesma conclusão chegou o *Plenum* do TCU ao julgar os Acórdãos 3.260/2011 e 93/2009.

VI

38. Sem dúvida, o ponto mais controverso sobre a prática contratual nas empreitadas globais encontra-se na discussão sobre a viabilidade de prolação de termo aditivo em casos de erros ou omissões do orçamento.

39. Discute-se, se, nesse regime, a contratada é automaticamente responsável por todo e qualquer risco proveniente de erros de quantificação de serviços no projeto básico. Se a afirmativa for correta, mesmo que se constate, durante a execução contratual, que determinado serviço foi sub ou superavaliado, o particular (ou o ente público, conforme o caso) deve assumir o ônus dessa omissão (ou se beneficiar dela), tendo em vista que a contratação foi ajustada para preço certo e total.

40. A unidade instrutiva entende que, em extrato, se a falha for de pequena monta, tendo em vista o que dispõe o art. 6º, inciso VIII, alínea 'a', nenhum aditivo seria devido. Caso contrário, a empreitada por preço global iria se transformar em uma empreitada por preço unitário, caindo em letra morta na lei – em desarrajo com a boa hermenêutica. Por justiça, todos os outros serviços haveriam de passar pela mesma "auditoria", e as medições seriam realizadas uma a uma.

41. Por outro lado, ainda segundo o relatório prévio, quando os erros forem relevantes, no intuito de não inviabilizar a continuidade do contrato, as condições contratuais poderiam ser revistas. Nessa hipótese, em uma visão proporcional, as imprecisões em diferentes itens da planilha não poderiam se compensar. Os limites de aditamento estabelecidos no art. 65, § 1º da Lei 8.666/93 e no art. 102 da LDO (10% para erros ou omissões e empreitadas globais) igualmente haveriam de ser respeitados. Existe, em paralelo, a proposta de tolerar aditivos unicamente em casos de fatos imprevisíveis, inclusive no que se refere à *"impossibilidade de o licitante constatar as eventuais discrepâncias de quantidades com base nos elementos presentes no projeto básico"*.

42. De maneira sintética, a proposta redundaria em uma objetivação de que, se o erro não for "constatável" previamente e for superior ao percentual de risco estabelecido no BDI, haverá de se prolar o aditivo, desde que não haja compensação com outros itens e desde que não extrapolados os limites contratuais.

43. Passo, então, a ajuizar os fundamentos da proposta.

44. A dicotomia em questão está em balancear a idealização da empreitada global com a vedação do enriquecimento sem causa. Não seria concebível que falhas na elaboração do edital redundem, com justa causa, em um superfaturamento. Tampouco a Administração poderia se beneficiar de erro que ela própria cometeu, pagando por um produto preço relevantemente inferior que o seu justo preço de mercado. Erro preliminar da própria Administração, independentemente do tipo de empreitada, não pode redundar em ganhos ilícitos; porque se ilícito for, o enriquecimento de uma parte, em detrimento de outra, sem causa jurídica válida, faz-se vedado.

45. A depender do "erro", não obstante a assunção de riscos quantitativos pela contratada (decorrente pela própria forma global de medição), pode haver um vício intransponível no edital, a ser



necessariamente corrigido. Erro não é sinônimo de imprecisão (esta sim tida como álea ordinária nas empreitadas globais).

46. Procurarei aclarar a questão ao aplicar, supletivamente, a teoria geral dos contratos. Segundo o art. 884 da Lei 10.406/2002 (Código Civil Brasileiro):

Art. 884. Aquele que, **sem justa causa**, se enriquecer à custa de outrem, será obrigado a restituir o indevidamente auferido, feita a atualização dos valores monetários.

47. Analiso, pois, essa "justa causa" ou "causa jurídica válida". Não haverá enriquecimento ilícito se houver razão lícita que fundamente o ganho. E a legitimidade de qualquer contrato perpassa pela livre manifestação de vontade – sempre pautada pela boa-fé.

48. Se materializado um vício nesse requisito subjetivo de livre manifestação de vontade, o acordo pode estar fadado à anulação. Em aplicação direta ao que se discute, quando identificado um erro hábil a induzir a uma noção inexata sobre o negócio, que, se constatado anteriormente, influenciaria nessa "livre manifestação de vontade", o próprio desiderato da avença é maculado – aquilo que deu causa ao ajuste. Se estivesse expresso que, na verdade, os encargos para o adimplemento do contrato eram superiores, a vontade poderia ser expressa de outro modo; e a oferta poderia ser outra.

49. Como ensina Sílvio de Salvo Venosa (Direito Civil: parte geral. São Paulo: Atlas, 2004. Pg. 433 a 436):

O erro manifesta-se mediante compreensão psíquica errônea da realidade, ou seja, a incorreta interpretação de um fato (...)

O primeiro vício de consentimento é o erro, com as mesmas consequências da *ignorância*. Trata-se de manifestação de vontade em desacordo com a realidade, quer porque o declarante a desconhece (ignorância), quer porque tem representação errônea dessa realidade (erro) (...)

Quando o agente paga preço desproporcional ao real valor da coisa, sob certas circunstâncias, estaremos perante hipótese de *lesão* (...)

Esses vícios afetam a vontade intrínseca do agente e a manifestação de vontade é viciada. Se não existisse uma dessas determinantes, o declarante teria agido de outro modo ou talvez nem mesmo realizado o negócio.

50. Consta, ainda, do art. 138 do Código Civil:

Art. 138. São anuláveis os negócios jurídicos, quando as declarações de vontade emanarem de **erro substancial** que **poderia ser percebido por pessoa de diligência normal**, em face das circunstâncias do negócio.

51. Um erro é substancial quando tem papel preponderante na formação de vontade. Caso se soubesse a verdadeira natureza do negócio, o acordo seria realizado sob outra égide. É o caso de falhas na definição das qualidades essenciais do objeto; ou que possam influir de maneira relevante na formação de vontades (art. 130 do CCB).

52. Ao contrário, o erro accidental diz respeito à qualidades secundárias; acessórias. Por isso, não conduz à anulação do negócio jurídico, porque, *"além de não incidir especificamente sobre a declaração de vontade, não possui relevância econômica"* (Kumpel, Vitor Frederico. Direito Civil, direito dos contratos, 3. São Paulo: Saraiva 2008).

53. O erro substancial, entretanto, para que se possa pensar na anulabilidade do trato, deve atravessar um juízo de *excusabilidade*; qualquer pessoa normal poderia ter cometido (parte final do art. 138 do Código Civil). Aplica-se, aqui, o princípio da boa-fé objetiva. Novamente citando Sílvio Venosa, *"o erro grosseiro, facilmente perceptível pelo comum dos homens, não pode ser idôneo para autorizar a anulação do ato. O princípio geral é do homem médio. Trata-se do conceito do homem*



médio para o caso concreto. Assim, poderá ser anulável o negócio para um leigo em um negócio, para o qual admitiria o erro de um técnico na matéria".

54. Essa teoria geral tem perfeita incidência com o que se discute. Erros relevantes (substanciais) na informação disponibilizada aos licitantes têm o potencial de anular o certame, tanto pela indução errônea acerca da real dimensão do objeto, como pela consequência mediata de não conduzir à "melhor oferta", objetivo primordial de qualquer licitação.

55. Na realidade, aquele erro, se constatado tempestivamente antes da abertura dos envelopes, levaria à alteração compulsória da planilha orçamentária, com reabertura de prazo aos concorrentes, em poder de autotutela, para reavaliarem o seu preço (art. 53 da Lei 9.784/99 e art. 21, § 4º c/c art. 49 da Lei de Licitações). Quando identificado, durante a execução contratual, para convalidação desse vício, um aditivo contratual faz-se cabível (art. 55 da Lei 9.784/99).

56. Pequenos lapsos na quantificação dos serviços (até certo ponto comum, visto que cada orçamentista não apresentaria, nas vírgulas, quantidades idênticas), levando em conta a característica das empreitadas globais – em estabelecer imprecisões quantitativas como álea ordinária da contratada –, não conduzem à mácula no procedimento licitatório, tanto por não afetar essa "livre manifestação de vontade", como, principalmente, por não inviabilizarem a obtenção da "melhor proposta".

57. Tal visão também se harmoniza com a teoria administrativa, em sobrelevar o que pode ser chamado de "fato novo", legítimo para ensejar a revisão contratual, capaz de sanear – ou convalidar – aquela anulabilidade. Se aquele erro praticado pela Administração não podia ser percebido pela empresa média, pode-se classificá-lo como evento posterior, em álea extraordinária, não derivado de conduta culposa do particular, em congruência com a teoria de imprevisão. A aplicação do art. 65 da Lei de Licitações, em densificação ao disposto no art. 37, inciso XXI, da Constituição Federal, faz-se compulsória.

58. Segundo Marçal Justen Filho, em publicação já citada:

O restabelecimento da equação econômico-financeira depende da concretização de um evento posterior à formulação da proposta, identificável como causa do agravamento da posição do particular. Não basta a simples insuficiência da remuneração (...). A tutela à equação econômico-financeira não visa a que o particular formule proposta exageradamente baixa e, após vitorioso, pleiteie elevação da remuneração. **Exige-se, ademais, que a elevação dos encargos não derive de conduta culposa imputável ao particular. Se os encargos tornaram-se mais elevados porque o particular atou mal, não fará jus à alteração de sua remuneração.** (grifei)

59. De toda essa digressão, resume-se que, de pequenos erros quantitativos, não decorrerão termos aditivos em empreitadas globais, por se tratarem de erros acidentais, incapazes de interferir na formação de vontades e, principalmente, na formação de proposta a ser ofertada, a ser tida como a mais vantajosa. Indicação contrária também tornaria o regime de empreitada global em desuso, posto que, na prática, toda obra seria executada como se preço unitário fosse.

60. Erros de materialidade relevante (por erros substanciais) sujeitam-se a um juízo acurado de valor, que envolverá, também, além das consequências financeiras – em termos de materialidade – a avaliação culposa da contratante, em um juízo de boa-fé objetiva.

61. Na realidade, quando a Administração erra ao subestimar consideravelmente as quantidades (e conseqüentemente, preços), a ponderação acerca da nulidade da relação contratual – a ser eventualmente convalidada via termo aditivo – deve se pautar pela exigibilidade da percepção da falha pela parte lesada (a contratada); até mesmo para evitar um dolo negativo do particular, com o objetivo de obter proveito próprio.

62. Não significa dizer, em paralelismo, que se detectadas superestimativas relevantes, consideradas imperceptíveis às licitantes – e, portanto, com ausência de culpa do particular – não estaria evidenciada nulidade (a "autorizar o superfaturamento"). Nesses casos, aplicam-se



imperativamente outros princípios fundamentais do direito público (como o da economicidade e o da obtenção da maior vantagem). O erro do agente da Administração pode ser considerado inescusável, em seu dever de moderar a contratação sob os preços de mercado. Nesta situação, o contrato superfaturado seria uma nulidade a ser corrigida de forma imediata.

63. Existem, ainda, outras questões. Mesmo em caso de evidência de culpa do particular nas subestimativas, afora a imprecisão na avaliação dessa responsabilidade –, existe a culpa concorrente da Administração. Em atenuante, a própria administração incorreu no erro, como também todos os outros licitantes que não impugnaram o edital. Ademais – e isso é o mais importante – **a avaliação de nulidade deve tocar, primeiro, no interesse público primário a ser tutelado**. Não se admitiria interromper um ajuste, mesmo se constatada a obviedade do erro, em casos onde exista prejuízo maior de patrimônio ou à vida das pessoas. Pode estar em jogo, também, a própria continuidade do serviço público; ou interesses secundários superiores.

64. Não é uma equação simples. Na verdade, em razão dessas inúmeras interveniências, cada caso concreto apresentará solução distinta. Creio ser tarefa hercúlea positivar as quase infinitas possibilidades desse mundo real.

65. Justamente para facilitar esse juízo e de modo a conferir segurança jurídica aos contratos é que entendo que os instrumentos convocatórios devem explicitar, com precisão, o que virá a ser intitulado como "erro substancial". Creio que a ausência dessas disposições seja o motivo dos infundáveis litígios administrativos e judiciais envolvendo empreitadas por preço global.

66. Em exemplo, os contratos podem, com simplicidade, objetivar que erros unitários de quantidade de até 10% não sejam objeto de qualquer revisão. Menos que isso, esses erros acidentais serão álea ordinária da contratada. Para que não haja incontáveis pedidos de reequilíbrio decorrentes de serviços de pequena monta, pode-se, ainda, definir que somente serviços de materialidade relevante na curva ABC do empreendimento incorrerão como tarja de "erro relevante". Mantém, assim, a lógica da medição por preço global, ao mesmo tempo em que se veda o enriquecimento sem causa de qualquer das partes, sem ferir o princípio fundamental da obtenção da melhor proposta. Situação parecida foi tomada por esta Corte ao apreciar o Acórdão 2.929/2010-Plenário, quando julgou regular cláusula semelhante. Acredito que outras soluções sejam possíveis.

67. Prefiro esse regramento objetivo, a ser estabelecido pela própria Administração, que a proposta da SecobEdificação em definir, genericamente, que erros substanciais serão os que ultrapassarem as previsões de contingências e riscos no BDI das contratadas. Bastaria o particular cuidadoso, por exemplo, superestimar a sua administração central, ou mesmo seus custos diretos, de maneira a diminuir ao máximo seu lucro e contingências formais declarados. A tolerância seria menor para justificar revisões. Na prática, estaria se criando outro problema.

68. Também não julgo adequada a regra universal, recorrentemente observada em auditorias, de que *"todo e qualquer erro será risco da contratada"*. Tal opção, avalio, não é a que mais atende o interesse público, por menos garantir a "melhor proposta" como resultado do certame. Tais falhas capitais implicam a apresentação de preços para uma obra desvinculada do objeto real pretendido. O valor ofertado deve se referir ao empreendimento almejado, não ao negócio fictício licitado. Ademais, pelo que discorri, haveria dúvidas quanto à legalidade da licitação feita sob esse erro substancial. Se ignorada a boa-fé objetiva, em avaliação do licitante médio e diligente, tal cláusula carregaria conteúdo de lesividade que, por excessiva, também se predisporia à anulação.

69. E não se alegue que os "quantitativos reais" jaziam nas pranchas gráficas disponíveis aos licitantes. O poder público, na fase interna da licitação, dispôs de meses para avaliar corretamente as quantidades. Não se pretenda que, em alguns dias, em empreendimentos que não raramente ultrapassam a centena de milhões de reais, os particulares tenham as mesmas condições de devassar os



quantitativos tal qual os gestores poderiam fazê-lo. Existe, no mínimo, uma indução ao erro, a pesar nessa avaliação de boa-fé objetiva.

70. A assunção desmedida de riscos provenientes de erros tampouco se faz interessante para o poder público. Constatada a omissão na avaliação de fração fundamental da obra, o empreiteiro pode não ter condições financeiras de adimplir o contrato. A "quebra" da licitante não é boa para a Administração, que também errou na avaliação daquela parcela importante da obra. Decorrerão, afora o atraso ou a paralisação da obra, infundáveis litígios judiciais.

71. O contrato administrativo não deve, afinal, ser um jogo em que o licitante que primeiro encontrar o erro sagrar-se-á vencedor. Um ambiente de justiça e segurança inibe os chamados aventureiros; em outra mão, atrai boas empresas, aptas a atenderem o chamamento licitatório com seriedade e responsabilidade.

72. Somente nos casos concretos em que os editais não estabeleçam essas regras é que a equipe de fiscalização procederá, em uma valoração justa, a licitude da prolação do termo aditivo. Sem prejuízo de notificar o órgão licitante que tais parâmetros se fazem compulsórios.

73. O juízo de valor nas subestimativas incluirá a envergadura do erro em relação ao valor global da avença, em comparação do que seria exigível incluir como risco/contingência em uma proposta para o regime de empreitada global, como também da exigibilidade de identificação prévia da falha pelas licitantes, à luz, ainda, dos princípios da vedação ao enriquecimento sem causa, da isonomia, da vinculação ao instrumento convocatório, do dever de licitar, da autotutela, da proporcionalidade, da economicidade, da moralidade, do equilíbrio econômico-financeiro do contrato e do interesse público primário.

74. Por esse motivo, no essencial, ponho-me de acordo com a proposta da unidade técnica, ressaltando que a regra deva ser o **estabelecimento objetivo, em matriz de riscos adequada, da tolerância de erro quantitativo a ser admitida**. Quando omissa o regramento no edital, a equipe de fiscalização deve notificar os gestores para que, doravante, as disponha, em prestígio à segurança jurídica, à isonomia, e a obtenção da melhor proposta.

VII

75. Termino ao comentar o impacto dos entendimentos aqui tratados em licitações regidas pelo Regime Diferenciado de Contratações Públicas (RDC), a que se refere a Lei 12.462/2011. Por força do disposto no art. 2º, inciso II; no art. 8º, § 1º; no art. 39; no art. 45, inciso I, alínea 'b' e no art. 63, todos da Lei 12.462/2011, a decisão prolatada tem inteira aplicação com o novo instituto.

76. Faço um parêntese, apenas, para comentar o regime de contratação integrada em que, compulsoriamente, é aplicado o preço global. Como disse, em obras que carreguem uma imprecisão intrínseca de quantidades, é preferível a utilização do preço unitário, em razão da majoração relevante dos riscos a que estaria exposta a contratada.

77. Existe na contratação integrada, entretanto, outros objetivos e vantagens. Como inscrito no voto condutor do Acórdão 1.510/2013-Plenário, de minha relatoria, *"as características do objeto devem permitir que haja a real competição entre as contratadas para a concepção de metodologias/tecnologias distintas, que levem a soluções capazes de serem aproveitadas vantajosamente pelo Poder Público"*. Ainda, *"Os ganhos advindos da utilização da contratação integrada devem compensar esse maior direcionamento de riscos aos particulares. Essa demonstração é o cerne para a motivação da vantagem para utilizar o novo regime"*.

78. Significa que, não obstante essa maior assunção de riscos, mesmo em objetos imprecisos, caso se demonstre a vantagem de transferir as soluções e metodologias construtivas à contratada, em termos técnicos e econômicos, não está automaticamente descartada a utilização dessa nova modalidade contratual. Caberão, no entanto, todas as ressalvas – com ainda mais gravame – no que se



refere à objetivação dos riscos com relação a imprecisões de projeto (no caso anteprojeto), como também às demais responsabilidades a serem suportadas pelo particular.

Ante o exposto, voto por que seja adotado o Acórdão que ora submeto à apreciação deste Plenário.

TCU, Sala das Sessões Ministro Luciano Brandão Alves de Souza, em 31 de julho de 2013.

VALMIR CAMPELO
Ministro Relator



GRUPO I – CLASSE VII – Plenário

TC 044.312/2012-1

Natureza: Administrativo

Órgão: Tribunal de Contas da União

Interessado: Tribunal de Contas da União.

Advogado constituído nos autos: não há.

DECLARAÇÃO DE VOTO

Ressalto desde logo minha anuência com o percuciente trabalho presidido pelo Relator, eminente Ministro Valmir Campelo.

O modelo de abordagem do tema empreendido por Sua Excelência inspira-me a adotá-lo no âmbito do TC 033.616-2011-6, isso porque entendo que este Tribunal deva preencher, de uma vez por todas, uma lacuna que vejo no controle da qualidade de obras públicas, sendo a Empreitada por Preço Global uma oportunidade para tratarmos minuciosamente do tema, discutindo, por exemplo, aspectos relacionados à acessibilidade, a riscos de acidentes, à durabilidade e resistência dos materiais, sustentabilidade ambiental dos empreendimentos, e outros elementos, tais como padrões de acabamento e aspectos estéticos, ou ainda, isolamento acústico de edificações, problemas esses que não apenas impactam no erário, mas que também causam perplexidade quando se comparam os custos de determinadas obras que têm sido auditadas por esta Corte de Cotas e a qualidade do que é entregue à sociedade.

Assim sendo, além dos aspectos formais inerentes ao controle procedimental, entendo que este Tribunal deva centrar esforços na avaliação qualitativa de resultados, sob a lógica da oferta de serviços adequados aos cidadãos. É chegada a hora de não mais se ler o artigo 3º Lei 8.666/1993 e, especificamente, a expressão “mais vantajosa para a Administração” de maneira reducionista, interpretando-a como sendo meramente aquisições de menor preço.

Com tais observações, enaltecendo mais uma vez o trabalho comandado pelo Ministro Valmir Campelo, acompanho o Voto e a minuta de Acórdão apresentados por Sua Excelência.

Sala das Sessões, em 31 de julho de 2013.

AROLDO CEDRAZ
Ministro



ACÓRDÃO Nº 1977/2013 - TCU – Plenário

1. Processo nº TC-044.312/2012-1
2. Grupo II, Classe de Assunto: VII – Administrativo
3. Interessado: Tribunal de Contas da União.
4. Órgão: Tribunal de Contas da União.
5. Relator: Ministro Valmir Campelo.
6. Representante do Ministério Público: Não atuou.
7. Unidade Técnica: Secretaria de Fiscalização de Obras Aeroportuárias e de Edificação (SecobEdificação).
8. Advogado constituído nos autos: não há.

9. Acórdão:

VISTOS, relatados e discutidos este processo administrativo constituído com vistas a uniformizar procedimentos de fiscalização atinentes a objetos executados mediante o regime de empreitada por preço global, de maneira a apresentar diretrizes e orientar os auditores deste Tribunal sobre o tema.

ACORDAM os Ministros do Tribunal de Contas da União, reunidos em Sessão do Plenário, ante as razões expostas pelo Relator, em:

9.1. determinar à Segecex que oriente às unidades técnicas desta Corte a observarem as seguintes disposições em suas fiscalizações de obras e serviços de engenharia executadas sob o regime de empreitada por preço global, a serem aplicadas de acordo com as circunstâncias de cada caso concreto:

9.1.1. a escolha do regime de execução contratual pelo gestor deve estar fundamentada nos autos do processo licitatório, em prestígio ao definido no art. 50 da Lei 9.784/99;

9.1.2. os instrumentos convocatórios devem especificar, de forma objetiva, as regras sobre como serão realizadas as medições, a exemplo de pagamentos após cada etapa concluída do empreendimento ou de acordo com o cronograma físico-financeiro da obra, em atendimento ao que dispõe o art. 40, inciso XIV, da Lei 8.666/93;

9.1.3. a empreitada por preço global, em regra, em razão de a liquidação de despesas não envolver, necessariamente, a medição unitária dos quantitativos de cada serviço na planilha orçamentária, nos termos do art. 6º, inciso VIII, alínea 'a', da Lei 8.666/93, deve ser adotada quando for possível definir previamente no projeto, com boa margem de precisão, as quantidades dos serviços a serem posteriormente executados na fase contratual; enquanto que a empreitada por preço unitário deve ser preferida nos casos em que os objetos, por sua natureza, possuam uma imprecisão inerente de quantitativos em seus itens orçamentários, como são os casos de reformas de edificação, obras com grandes movimentações de terra e interferências, obras de manutenção rodoviária, dentre outras;

9.1.4. nas situações em que, mesmo diante de objeto com imprecisão intrínseca de quantitativos, tal qual asseverado no item 9.1.3. supra, se preferir a utilização da empreitada por preço global, deve ser justificada, no bojo do processo licitatório, a vantagem dessa transferência maior de riscos para o particular – e, consequentemente, maiores preços ofertados – em termos técnicos, econômicos ou outro objetivamente motivado, bem assim como os impactos decorrentes desses riscos na composição do orçamento da obra, em especial a taxa de BDI – Bonificação e Despesas Indiretas;

9.1.5. a proposta ofertada deverá seguir as quantidades do orçamento-base da licitação, cabendo, no caso da identificação de erros de quantitativos nesse orçamento, proceder-se a impugnação tempestiva do instrumento convocatório, tal qual assevera o art. 41, § 2º, da Lei 8.666/93;

9.1.6. alterações no projeto ou nas especificações da obra ou serviço, em razão do que dispõe o art. 65, inciso I, alínea 'a', da Lei 8.666/93, como também do art. 37, inciso XXI, da Constituição Federal, repercutem na necessidade de prolação de termo aditivo;

9.1.7. quando constatados, após a assinatura do contrato, erros ou omissões no orçamento



relativos a pequenas variações quantitativas nos serviços contratados, em regra, pelo fato de o objeto ter sido contratado por "preço certo e total", não se mostra adequada a prolação de termo aditivo, nos termos do ideal estabelecido no art. 6º, inciso VIII, alínea "a", da Lei 8.666/93, como ainda na cláusula de expressa concordância do contratado com o projeto básico, prevista no art. 13, inciso II, do Decreto 7.983/2013;

9.1.8. excepcionalmente, de maneira a evitar o enriquecimento sem causa de qualquer das partes, como também para garantia do valor fundamental da melhor proposta e da isonomia, caso, por erro ou omissão no orçamento, se encontrarem *subestimativas ou superestimativas relevantes nos quantitativos da planilha orçamentária*, poderão ser ajustados termos aditivos para restabelecer a equação econômico-financeira da avença, situação em que se tomarão os seguintes cuidados:

9.1.8.1. observar se a alteração contratual decorrente não supera ao estabelecido no art. 13, inciso II, do Decreto 7.983/2013, cumulativamente com o respeito aos limites previstos nos §§ 1º e 2º do art. 65 da Lei 8.666/93, estes últimos, relativos a todos acréscimos e supressões contratuais;

9.1.8.2. examinar se a modificação do ajuste não ensejará a ocorrência do "jogo de planilhas", com redução injustificada do desconto inicialmente ofertado em relação ao preço base do certame no ato da assinatura do contrato, em prol do que estabelece o art. 14 do Decreto 7.983/2013, como também do art. 37, inciso XXI, da Constituição Federal;

9.1.8.3. avaliar se a correção de quantitativos, bem como a inclusão de serviço omitido, não está compensada por distorções em outros itens contratuais que tornem o valor global da avença compatível com o de mercado;

9.1.8.4. verificar, nas superestimativas relevantes, a redundarem no eventual pagamento do objeto acima do preço de mercado e, conseqüentemente, em um superfaturamento, se houve a retificação do acordo mediante termo aditivo, em prol do princípio guardado nos arts. 3º, caput c/c art. 6º, inciso IX, alínea "f"; art. 15, § 6º; e art. 43, inciso IV, todos da Lei 8.666/93;

9.1.8.5. verificar, nas subestimativas relevantes, em cada caso concreto, a justeza na prolação do termo aditivo firmado, considerando a envergadura do erro em relação ao valor global da avença, em comparação do que seria exigível incluir como risco/contingência no BDI para o regime de empreitada global, como também da exigibilidade de identificação prévia da falha pelas licitantes – atenuada pelo erro cometido pela própria Administração –, à luz, ainda, dos princípios da vedação ao enriquecimento sem causa, da isonomia, da vinculação ao instrumento convocatório, do dever de licitar, da autotutela, da proporcionalidade, da economicidade, da moralidade, do equilíbrio econômico-financeiro do contrato e do interesse público primário;

9.1.9. avaliar a conveniência e a oportunidade de, em seu relatório de fiscalização, propor ao Colegiado, com base no art. 250, inciso III do Regimento Interno do TCU, recomendação à jurisdição, para que, doravante, inclua nos editais cláusula a estabelecer, de forma objetiva, o que será objeto de aditamentos durante a execução da avença, bem como a definição do que venha a ser "*subestimativas ou superestimativas relevantes*", a que se refere o subitem 9.1.8 supra, como, por exemplo, o estabelecimento de percentuais de tolerância quantitativa admitida em cada item do orçamento que torne descabida a celebração de aditivo, como, ainda, a necessidade de que a imprecisão se refira a serviço materialmente relevante do empreendimento (avaliado de acordo com a metodologia ABC), em prestígio ao princípio da segurança jurídica, como ainda do art. 6º, inciso VIII, alínea "a" c/c art. 47, art. 49 e art. 65, inciso II, alínea "d", todos da Lei 8.666/93;

9.2. nos contratos executados mediante o Regime Diferenciado de Contratações Públicas (RDC), aplicam-se, no que couber, os entendimentos expressos nesta decisão, por força do disposto no art. 2º, inciso II; art. 8º, § 1º; art. 39; art. 45, inciso I, alínea "b" e art. 63, todos da Lei 12.462/2011, como também no Acórdão 1.510/2013-Plenário, mormente no que se refere à necessidade de estabelecer uma matriz de riscos, a explicitar as exatas responsabilidades e encargos a serem assumidos pelos particulares – inclusive no que se refere a erros quantitativos;

9.3. encaminhar cópia deste Acórdão, acompanhado do relatório e do voto que o fundamentam ao Ministério do Planejamento Orçamento e Gestão e ao Conselho Nacional de Justiça,



para que informe aos demais órgãos e entidades da Administração Pública Federal e do Poder Judiciário o inteiro teor desta decisão;

9.4. arquivar o presente processo.

10. Ata nº 28/2013 – Plenário.

11. Data da Sessão: 31/7/2013 – Ordinária.

12. Código eletrônico para localização na página do TCU na Internet: AC-1977-28/13-P.

13. Especificação do quorum:

13.1. Ministros presentes: Aroldo Cedraz (na Presidência), Valmir Campelo (Relator), Raimundo Carreiro, José Jorge, José Múcio Monteiro e Ana Arraes.

13.2. Ministros-Substitutos convocados: Augusto Sherman Cavalcanti e Marcos Bemquerer Costa.

13.3. Ministro-Substituto presente: André Luís de Carvalho.

(Assinado Eletronicamente)
AROLDO CEDRAZ
na Presidência

(Assinado Eletronicamente)
VALMIR CAMPELO
Relator

Fui presente:

(Assinado Eletronicamente)
PAULO SOARES BUGARIN
Procurador-Geral



ANEXO 02





Rio-Urbe

PREFEITURA DA CIDADE DO RIO DE JANEIRO
Secretaria Municipal de Infraestrutura
Empresa Municipal de Urbanização – RIO-URBE
Rua Ulysses Guimarães, 16
Grupo 203 e 204 – Cidade Nova – RJ

Rio de Janeiro, 21 de junho de 2023.

À

DIMENSIONAL ENGENHARIA LTDA

Rua Sete de Setembro, nº 98, Grupo 605, Centro, Rio de Janeiro.

Assunto: Carta DIM.00.230.012/2023, de 02/06/2023

Prezados Senhores,

Vimos encaminhar manifestação da Comissão de Fiscalização das “Obras de urbanização, infraestrutura e construção de unidades habitacionais multifamiliares na Comunidade do Aço – Vagões e Djalta”, objeto do Contrato SMI 08/2023, acerca da correspondência em referência, que versa sobre o Plano de Ataque das obras e ajuste nos projetos.

Atenciosamente,

ARMANDO JOSÉ GUEDES QUEIROGA JÚNIOR
Empresa Municipal de Urbanização – RIO-URBE
Diretor - Presidente
Matrícula 13/119.131-1



Rio-Urbe

PREFEITURA DA CIDADE DO RIO DE JANEIRO
Secretaria Municipal de Infraestrutura
Empresa Municipal de Urbanização – Rio-Urbe

Processo: 06/001.115/ 2021

Contrato: SMI 08/2023

Obra: "OBRAS DE URBANIZAÇÃO, INFRAESTRUTURA E CONSTRUÇÃO DE UNIDADES HABITACIONAIS MULTIFAMILIARES NA COMUNIDADE DO AÇO — VAGÕES E DIALTA"

Contratada: Dimensional Engenharia.

Assunto: Resposta à carta DIM.00.230.012/2023, de 02/06/2023.

À Dimensional Engenharia.

A Comissão de Fiscalização do contrato, se manifesta quanto ao conteúdo da carta nº DIM 00.230.012/2023 de 02/06/23, encaminhada pela contratada Dimensional Engenharia, que versa sobre o Plano de Ataque das obras, conforme a seguir:

Em virtude do detalhamento do planejamento da obra, apresentado na carta supracitada, que traz à luz as dificuldades da realização da implantação proposta no projeto inicial, com a construção dos blocos de prédios com a convivência concomitante dos moradores, solicitamos que a empresa adeque, para análise e aprovação da Rio-Urbe, o projeto dos blocos de apartamentos para sanar os problemas listados no plano de ataque, conforme tratativas realizadas em reuniões presenciais, bem como remodele o projeto de implantação dos prédios e afins da área dos "vagões", com vistas a perseguir a execução da obra com dois ciclos completos de construção dos prédios, além do ciclo residual de urbanização do seu entorno, buscando um prazo de no máximo 36 meses, conforme proposto pela contratada na hipótese 3 do item 9, com a apresentação de cronograma físico-financeiro nos moldes do contrato para a execução que reflita essa nova implantação.

Por último, solicitamos ainda, que os projetos citados acima, que forem elaborados para apreciação, verificação de custos e aprovação da Rio-Urbe, sejam realizados de forma a atender as diretrizes e pré-requisitos para a busca de certificação ambiental, tal qual sugerido pela contratada em reunião realizada em 12/06/2023 com a presença e anuência para tal, do Exmo Srº Prefeito da Cidade do Rio de Janeiro.



Rio-Urbe

PREFEITURA DA CIDADE DO RIO DE JANEIRO

Secretaria Municipal de Infraestrutura

Empresa Municipal de Urbanização – Rio-Urbe

Em 19 de junho de 2023.



ENGº JOÃO AUDIR MARTINS BRITO

Rio Urbe - Empresa Municipal de Urbanização

Mat. 13/146.113-6



ENGª BIANCA DA SILVA BALDEZ

Rio Urbe - Empresa Municipal de Urbanização

Mat. 13/ 248.569-6



ENGº LEANDRO FERREIRA PACHECO RODRIGUES

Rio Urbe - Empresa Municipal de Urbanização

Mat. 13/319.220-0

A

RU/PRE

PARA CONHECIMENTO E
ENCAMINHAMENTO A
CONTRATADA.

EM, 19/06/23



JOÃO HENRIQUE CARRIRES RATO
Rio Urbe - Empresa Municipal de Urbanização
Matr.: 13/209.704-6 CPF: 999.105523

Certificado de Conclusão

Identificação de envelope: 375BDCEDC31D490CAD6B153FF7076FC0
Assunto: DIM 00.230.046.2024 - RIOURBE - Forma de aferição de projetos
Obra: Jurídico
Envelope fonte:
Documentar páginas: 63
Certificar páginas: 5
Assinatura guiada: Ativado
Selo com Envelopeld (ID do envelope): Ativado
Fuso horário: (UTC-03:00) Brasília

Status: Concluído

Remetente do envelope:
Maria Eduarda da Silva
R Sete De Setembro, 98
Sala 605, Centro
RIO DE JANEIRO, RJ 20050-002
marias@dimensionalengenharia.com
Endereço IP: 200.201.189.182

Rastreamento de registros

Status: Original
07/02/2024 11:05:45

Portador: Maria Eduarda da Silva
marias@dimensionalengenharia.com

Local: DocuSign

Eventos do signatário Assinatura Registro de hora e data

Vinicius Benevides
viniciusb@dimensionalengenharia.com
DIMENSIONAL ENGENHARIA LTDA
Nível de segurança: E-mail, Autenticação da conta (Nenhuma)

Adoção de assinatura: Desenhado no dispositivo
Usando endereço IP: 201.17.119.200
Assinado com o uso do celular

Enviado: 07/02/2024 11:10:50
Visualizado: 07/02/2024 11:28:47
Assinado: 07/02/2024 11:40:59

Termos de Assinatura e Registro Eletrônico:
Não oferecido através do DocuSign

Bruno Mendes
brunom@dimensionalengenharia.com
Advogado
DIMENSIONAL ENGENHARIA LTDA
Nível de segurança: E-mail, Autenticação da conta (Nenhuma)

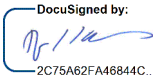
Adoção de assinatura: Imagem de assinatura carregada
Usando endereço IP: 200.201.189.182

Enviado: 07/02/2024 11:41:03
Visualizado: 07/02/2024 11:43:02
Assinado: 07/02/2024 11:43:27

Termos de Assinatura e Registro Eletrônico:
Aceito: 14/02/2020 16:52:47
ID: 6057f9f8-6c32-4c9b-ae94-7a21bedb55bb

Eventos do signatário presencial Assinatura Registro de hora e data

Eventos de entrega do editor Status Registro de hora e data

Evento de entrega do agente Status Registro de hora e data

Eventos de entrega intermediários Status Registro de hora e data

Eventos de entrega certificados Status Registro de hora e data

Eventos de cópia Status Registro de hora e data

time juridico
timejuridico@dimensionalengenharia.com
Nível de segurança: E-mail, Autenticação da conta (Nenhuma)

Copiado

Enviado: 07/02/2024 11:43:32

Termos de Assinatura e Registro Eletrônico:
Não oferecido através do DocuSign

Eventos com testemunhas	Assinatura	Registro de hora e data
Eventos do tabelião	Assinatura	Registro de hora e data
Eventos de resumo do envelope	Status	Carimbo de data/hora
Envelope enviado	Com hash/criptografado	07/02/2024 11:10:51
Entrega certificada	Segurança verificada	07/02/2024 11:43:02
Assinatura concluída	Segurança verificada	07/02/2024 11:43:27
Concluído	Segurança verificada	07/02/2024 11:43:32
Eventos de pagamento	Status	Carimbo de data/hora
Termos de Assinatura e Registro Eletrônico		

ELECTRONIC RECORD AND SIGNATURE DISCLOSURE

From time to time, dimensional (we, us or Company) may be required by law to provide to you certain written notices or disclosures. Described below are the terms and conditions for providing to you such notices and disclosures electronically through the DocuSign system. Please read the information below carefully and thoroughly, and if you can access this information electronically to your satisfaction and agree to this Electronic Record and Signature Disclosure (ERSD), please confirm your agreement by selecting the check-box next to 'I agree to use electronic records and signatures' before clicking 'CONTINUE' within the DocuSign system.

Getting paper copies

At any time, you may request from us a paper copy of any record provided or made available electronically to you by us. You will have the ability to download and print documents we send to you through the DocuSign system during and immediately after the signing session and, if you elect to create a DocuSign account, you may access the documents for a limited period of time (usually 30 days) after such documents are first sent to you. After such time, if you wish for us to send you paper copies of any such documents from our office to you, you will be charged a \$0.00 per-page fee. You may request delivery of such paper copies from us by following the procedure described below.

Withdrawing your consent

If you decide to receive notices and disclosures from us electronically, you may at any time change your mind and tell us that thereafter you want to receive required notices and disclosures only in paper format. How you must inform us of your decision to receive future notices and disclosure in paper format and withdraw your consent to receive notices and disclosures electronically is described below.

Consequences of changing your mind

If you elect to receive required notices and disclosures only in paper format, it will slow the speed at which we can complete certain steps in transactions with you and delivering services to you because we will need first to send the required notices or disclosures to you in paper format, and then wait until we receive back from you your acknowledgment of your receipt of such paper notices or disclosures. Further, you will no longer be able to use the DocuSign system to receive required notices and consents electronically from us or to sign electronically documents from us.

All notices and disclosures will be sent to you electronically

Unless you tell us otherwise in accordance with the procedures described herein, we will provide electronically to you through the DocuSign system all required notices, disclosures, authorizations, acknowledgements, and other documents that are required to be provided or made available to you during the course of our relationship with you. To reduce the chance of you inadvertently not receiving any notice or disclosure, we prefer to provide all of the required notices and disclosures to you by the same method and to the same address that you have given us. Thus, you can receive all the disclosures and notices electronically or in paper format through the paper mail delivery system. If you do not agree with this process, please let us know as described below. Please also see the paragraph immediately above that describes the consequences of your electing not to receive delivery of the notices and disclosures electronically from us.

How to contact dimensional:

You may contact us to let us know of your changes as to how we may contact you electronically, to request paper copies of certain information from us, and to withdraw your prior consent to receive notices and disclosures electronically as follows:

To contact us by email send messages to: thamyresa@dimensionalengenharia.com

To advise dimensional of your new email address

To let us know of a change in your email address where we should send notices and disclosures electronically to you, you must send an email message to us at thamyresa@dimensionalengenharia.com and in the body of such request you must state: your previous email address, your new email address. We do not require any other information from you to change your email address.

If you created a DocuSign account, you may update it with your new email address through your account preferences.

To request paper copies from dimensional

To request delivery from us of paper copies of the notices and disclosures previously provided by us to you electronically, you must send us an email to thamyresa@dimensionalengenharia.com and in the body of such request you must state your email address, full name, mailing address, and telephone number. We will bill you for any fees at that time, if any.

To withdraw your consent with dimensional

To inform us that you no longer wish to receive future notices and disclosures in electronic format you may:

- i. decline to sign a document from within your signing session, and on the subsequent page, select the check-box indicating you wish to withdraw your consent, or you may;
- ii. send us an email to thamyresa@dimensionalengenharia.com and in the body of such request you must state your email, full name, mailing address, and telephone number. We do not need any other information from you to withdraw consent.. The consequences of your withdrawing consent for online documents will be that transactions may take a longer time to process..

Required hardware and software

The minimum system requirements for using the DocuSign system may change over time. The current system requirements are found here: <https://support.docusign.com/guides/signer-guide-signing-system-requirements>.

Acknowledging your access and consent to receive and sign documents electronically

To confirm to us that you can access this information electronically, which will be similar to other electronic notices and disclosures that we will provide to you, please confirm that you have read this ERSD, and (i) that you are able to print on paper or electronically save this ERSD for your future reference and access; or (ii) that you are able to email this ERSD to an email address where you will be able to print on paper or save it for your future reference and access. Further, if you consent to receiving notices and disclosures exclusively in electronic format as described herein, then select the check-box next to 'I agree to use electronic records and signatures' before clicking 'CONTINUE' within the DocuSign system.

By selecting the check-box next to 'I agree to use electronic records and signatures', you confirm that:

- You can access and read this Electronic Record and Signature Disclosure; and
- You can print on paper this Electronic Record and Signature Disclosure, or save or send this Electronic Record and Disclosure to a location where you can print it, for future reference and access; and
- Until or unless you notify dimensional as described above, you consent to receive exclusively through electronic means all notices, disclosures, authorizations, acknowledgements, and other documents that are required to be provided or made available to you by dimensional during the course of your relationship with dimensional.



CÓPIA

DIM 00.230.017/2023

Rio de Janeiro, 06 de julho de 2023

À

**PREFEITURA DA CIDADE DO RIO DE JANEIRO
EMPRESA MUNICIPAL DE URBANIZAÇÃO – RIO-URBE**

A/C: Comissão de Fiscalização
Sr. João Audir Martins Brito
Sra. Bianca da Silva Baldez
Sr. Leandro Ferreira Pacheco Rodrigues

Dirêtor de Obras
Sr. João Henrique Rato

Diretor Presidente
Sr. Armando Queiroga

CADASTRO - SICOP
Nº. <u>1012023</u>
ORIGEMº. <u>065240</u>
DOCº. <u>20</u>

CLEYSON COSTA SANTOS
Empresa Municipal de Urbanização
Rio - RIO-URBE
Mat. 691561.145-4

Ref: Contrato RIO-URBE Nº 08/2023 – Processo Administrativo
06/001.115/2021 - OBRAS DE URBANIZAÇÃO, INFRAESTRUTURA E
CONSTRUÇÃO DE UNIDADES HABITACIONAIS MULTIFAMILIARES NA
COMUNIDADE DO AÇO - VAGÕES E DIALTA

Assunto: resposta à carta de 21.06.2023 e apresentação de cronograma físico-financeiro, de projetos e documentos para anuência do prosseguimento do processo de licenciamento da obra

Prezados Senhores,

A DIMENSIONAL ENGENHARIA LTDA., com sede à Rua Sete de Setembro, nº 98, Grupo 605, Centro, Rio de Janeiro/RJ, inscrita no CNPJ/MF sob o nº 00.299.904/0001-60, doravante denominada simplesmente “Dimensional”, na qualidade de detentora do contrato que tem como objeto as “OBRAS DE URBANIZAÇÃO, INFRAESTRUTURA E CONSTRUÇÃO DE UNIDADES HABITACIONAIS MULTIFAMILIARES NA COMUNIDADE DO AÇO – VAGÕES E DIALTA”, vem, mui respeitosamente, perante V.Sas., em atenção

DS

DS

DS

DS

INSTITUTO
ETHOS
ASSOCIADA



Página 1 de 3



à carta enviada pela Comissão de fiscalização do dia 19.06.2023, e ratificada pelo Ilustríssimo Diretor Presidente desta Companhia no dia 21.06.2023, que consignou que os projetos básicos licitados possuíam não conformidades que inviabilizavam a sua implementação por imperativos técnicos, legais e temporais e que, por esse motivo, foi solicitado à contratada reprojeta-los de forma a permitir a execução das obras, apresentam-se as seguintes respostas e esclarecimentos:

É importante destacar, antes de tudo, que esta é uma etapa e um escopo não previsto na contratação, antecedente a etapa prevista de projeto executivo, e que demandará um acréscimo de custo e um prazo a ser combinado entre as partes para ser finalizado.

Reitera-se, conforme pormenorizado no Plano de Ataque encaminhando através da carta DIM 00.230.012/2023 em 20.06.2023 e tratativas das reuniões presenciais, que os projetos dos blocos de apartamentos estão sendo remodelados, bem como o projeto de implantação está sendo adequado para sanar os problemas e não conformidades listadas no referido Plano de Ataque, bem como está sendo utilizado como base o PAA 12767 / PAL 49882, aprovado pelo Decreto Municipal Rio nº 52769 de 21/06/2023.

Desta forma, estão sendo encaminhados, em anexo a esta missiva, os novos projetos desenvolvidos conforme diretrizes desta Ilustre Companhia, de forma a atender os requisitos para licenciamento integrado - LICIN, requerendo-se sua análise e aprovação para a continuidade do processo de licenciamento da obra. Além disso, encaminhamos os formulários técnicos preenchidos, conforme Decreto Municipal Rio 48719 de 05.04.2021, para vossa ciência e anuência para prosseguimento com o protocolo.

Registra-se o comprometimento inarredável desta empresa e de seus profissionais, bem como seu espírito colaborativo e de boa fé, que permitiram o desenvolvimento desses novos projetos em tempo recorde, somente possível também pela utilização de tecnologia de ponta, em especial da modelagem BIM.

Segue, também, em anexo, o cronograma físico-financeiro solicitado com o prazo previsto para a execução da obra em 36 meses, ressaltando-se as condicionantes listadas no Plano de Ataque, em especial às relativas às desapropriações. Portanto, este acréscimo de tempo, totalmente alheio à vontade e atuação da contratada, adicionará

DS
[assinatura]

DS
AR

DS
[assinatura]

DS
M

INSTRUTO
ETHOS
ASSOCIADA





custos administrativos locais e centrais a ele proporcionais, que deverão ser aditados ao contrato o mais breve possível.

Quanto à certificação ambiental, registra-se que os projetos estão sendo desenvolvidos de forma a permitir a busca da mesma, conforme diretrizes emanadas nas reuniões presenciais e na aludida carta.

Cumpre destacar que desde a emissão da ordem de início a contratada está mobilizada com mão de obra e equipamentos em quantidade suficientes para cumprir o cronograma contratual. Ademais, a postergação da curva de execução do contrato onerará a empresa de forma superveniente e imprevisível, devido aos aumentos dos custos dos insumos e da mão de obra que deverão ser objeto de acompanhamento e recomposição futura, na forma da Lei e do RGCAF.

Na certeza da atenção deste fato por V. Sa., a Dimensional coloca-se à disposição para eventuais esclarecimentos que se façam necessários e aproveita o ensejo para renovar os votos de elevada estima e distinta consideração.

Atenciosamente,

DocuSigned by:

2C75A62FA46B44C

Dimensional Engenharia LTDA.

DS

DS

DS

INSTITUTO
ETHOS
ASSOCIADA





ANEXO 03





DIM 00.230.045/2024

Rio de Janeiro, 01 de fevereiro de 2024.

À
PREFEITURA DA CIDADE DO RIO DE JANEIRO
EMPRESA MUNICIPAL DE URBANIZAÇÃO – RIO-URBE

Att.: **Comissão de Fiscalização**
Sr. João Audir Martins Brito (Presidente)
Sr. Marcelo Fanteza de Assunção
Sr. Leandro Ferreira Pacheco Rodrigues
Sr. Vitor Ribeiro Backer

Att.: **Diretor de Obras**
Sr. João Henrique Rato

Att.: **Diretor Presidente**
Sr. Armando Queiroga

Ref.: Contrato N.º SMI N.º 08/2023 – Processo Administrativo 06/001.115/2021

Assunto: Ausência de Empenho para a Execução dos Serviços - ~Imperiosa Suspensão do Prazo dos Serviços

Ilmos. Senhores,

A **DIMENSIONAL ENGENHARIA LTDA.**, com sede à Rua Sete de Setembro, nº 98, Grupo 605, Centro, Rio de Janeiro/RJ, inscrita no CNPJ/MF sob o nº 00.299.904/0001-60, doravante denominada simplesmente “Dimensional”, na qualidade de detentora do Contrato que tem por objeto as “**OBRAS DE URBANIZAÇÃO, INFRAESTRUTURA E CONTRUÇÃO DE UNIDADES HABITACIONAIS MULTIFAMILIARES NA COMUNIDADE DO AÇO – VAGÕES E DIALTA**”, vem, mui respeitosamente, perante V.Sas., expor e solicitar o que adiante segue:

Ao passo que os cumprimenta, a Dimensional vem por meio desta, tratar sobre a situação que se encontra o contrato em epígrafe, referente a ausência de empenho para os serviços em prestação/a serem prestados no corrente ano.

DS

DS





Como é de conhecimento de V.Sas., o empenho da despesa¹ é o ato que cria ao ente público a obrigação de pagamento. Em outras palavras, sem empenho não há obrigação de pagamento da Administração Contratante. Tal conclusão é o que se extrai dos artigos 58, da Lei nº 4.320/64, e 112, *caput* e §1º, do RGCAF, *in verbis*:

- Lei 4.320/64:

Art. 58. O empenho de despesa é o ato emanado de autoridade competente que cria para o Estado obrigação de pagamento pendente ou não de implemento de condição.

- RGCAF:

Art. 112 - Empenho de despesa é o ato emanado de autoridade competente que cria, para o Município, obrigações de pagamento, pendente ou não de implemento de condição, compreendendo a autorização e a formalização.

§ 1º - A autorização é a permissão dada por autoridade competente para a realização da despesa.

Segundo o artigo 115, do RGCAF, a despesa que, por determinação legal ou contratual, se tenha que realizar em vários exercícios, somente será empenhada, anualmente, pelos quantitativos correspondentes ao compromisso de cada exercício.

Art. 115 - A despesa que, por determinação legal ou contratual, se tenha que realizar em vários exercícios só será empenhada, anualmente, pelos quantitativos correspondentes ao compromisso de cada exercício.

Sendo assim, tendo-se iniciado um novo exercício financeiro, deveria ser providenciado pela Contratante o empenhamento necessário para o adimplemento dos serviços executados no bojo do Contrato N.º SMI N.º 08/2023, previstos para o corrente ano². Contudo, até o presente momento, não há, bem como não foi apresentada à Dimensional, qualquer previsão de data para a respectiva Nota de Empenho ser emitida.

¹ Art. 41 - *Constituem despesa pública todos os compromissos assumidos pelo Município no atendimento dos serviços e encargos de interesse geral da comunidade, nos termos da Constituição, da lei, ou em decorrência de contratos e outros instrumentos.*

² Inobstante o TCM/RJ ser o órgão de controle externo dos Contratos Administrativos celebrados no âmbito municipal, válido trazer à baila o posicionamento do Tribunal de Contas do Estado do Rio de Janeiro que, em voto da lavra da Ilustre Conselheira Marianna Montebello Willeman, tratou especificamente sobre o tema:

CONSULTA. NECESSIDADE DE PREVISÃO ORÇAMENTÁRIA PARA EXECUÇÃO DE OBRAS E PRESTAÇÃO DE SERVIÇOS. EMPENHAMENTO DE DESPESAS CONTRATUAIS. MODALIDADES DE EMPENHO. CONTRATOS QUE ULTRAPASSAM O EXERCÍCIO FINANCEIRO. INTERPRETAÇÃO DO DISPOSTO NOS ARTIGOS 7º E 57 DA LEI FEDERAL DE LICITAÇÕES E CONTRATOS ADMINISTRATIVOS. NECESSIDADE DE PREVISÃO NO ORÇAMENTO ANUAL E NO PLANO

DS
LM

DS
12





Cumpra aduzir, ainda, que a Dimensional encaminhou, em 08.12.2023, a correspondência DIM 00.230.042/2023 (**Anexo**), por meio da qual solicitou à Contratante a apresentação de informações, até o dia 15.12.2023, acerca da Programação de Empenho para 2024, tendo em vista que os serviços prestados em janeiro e nos meses subsequentes não poderiam ser abrangidos pelo empenho de 2023, cujos saldos foram cancelados devido ao encerramento do exercício. Urgia a necessidade de providências imediatas quanto ao requerimento da Empresa.

Em que pese isso, até o presente momento, passados quase 2 (dois) meses desde o seu protocolo, a referida missiva não foi, sequer, objeto de resposta, quedando-se inerte a Contratante e culminando com o cenário de início do segundo mês de serviços prestados na presente anualidade com a Contratada arcando unilateralmente com todos os custos incorridos na contratação, inobstante a sua execução e performance estarem completamente escorreitas e indene de erros, conforme se verifica desde o início do Contrato.

Como se sabe, a situação em comento, impossibilita a Fiscalização de realizar as medições periódicas, uma vez que os artigos 60, da Lei 4.320/64, e 114, do RGCAF, abaixo transcritos, proíbem a realização de despesas sem prévio empenho, fato que vem ocorrendo no âmbito da presente contratação.

- Lei 4.320/64:

Art. 60. É vedada a realização de despesa sem prévio empenho.

- RGCAF:

Art. 114 - É vedada a realização de despesas sem prévio empenho.

Importante registrar que a imperiosidade do prévio empenho para a assunção de despesa, por parte da Administração Pública, é de pacífico entendimento dos Tribunais Superiores, como se depreende do precedente abaixo:

PROCESSUAL CIVIL, ADMINISTRATIVO E FINANCEIRO. ART. 535 DO CPC. OMISSÃO INEXISTENTE. FORNECIMENTO DE BENS PARA A ADMINISTRAÇÃO. INADIMPLÊNCIA. AÇÃO DE

PLURIANUAL. CONTRATOS COM PREVISÃO DE PAGAMENTOS PARCELADOS DEVEM SER EMPENHADOS SOB AS MODALIDADES DE EMPENHO GLOBAL OU POR ESTIMATIVA. CONHECIMENTO DA CONSULTA. EXPEDIÇÃO DE OFÍCIO AO CONSULENTE PARA CIÊNCIA DA RESPOSTA DESTA CORTE. ARQUIVAMENTO DOS AUTOS

*Trecho do voto: a.2) Quanto aos contratos celebrados na forma prevista nas exceções elencadas no art. 57 (incisos I, II, IV e V da Lei n.º 8.666/93), é necessária a existência de dotação orçamentária suficiente para o empenhamento da despesa a ser executada no exercício financeiro de sua celebração, de acordo com o respectivo cronograma físico-financeiro, em conformidade com o art. 7.º, § 2.º, incisos III e IV da referida lei. Destarte, **a despesa do contrato a ser executada no exercício seguinte será empenhada em dotação própria – crédito pelo qual correrá a despesa – daquele exercício.** (TCE – Processo nº 250.497-8/16, Consulta, Relatora Conselheira Marianna Montebello Willeman). Grifamos.*

DS

DS



COBRANÇA. PRESCRIÇÃO QUINQUENAL. TERMO INICIAL. [...] 2. Hipótese em que a recorrida move Ação Ordinária de Cobrança contra o Estado para receber valores relativos ao fornecimento de mercadorias. É incontroverso que o prazo prescricional é de cinco anos, conforme o Decreto 20.910/1932. Discute-se apenas o termo inicial. 3. O TJ entendeu que o prazo quinquenal é contado a partir da apresentação da nota fiscal. O Estado defende que o termo inicial é a emissão da nota de empenho. 4. **A despesa pública deve ser sempre antecedida de empenho (art. 60 da Lei 4.320/1964), que é o ato contábil-financeiro pelo qual se destaca uma parcela ou a totalidade da disponibilidade orçamentária para atender à despesa que se pretende realizar.** 5. **Após o empenho, a Administração firma o contrato de aquisição de serviço ou de fornecimento de bens.** 6. O empenho, por si, não cria obrigação de pagamento. O Estado não pode pagar por serviço não prestado ou por mercadoria não entregue apenas porque houve empenho da despesa. 7. Por outro lado, impossível iniciar o prazo prescricional de cobrança a partir do empenho, pela simples razão de que o contrato ainda não foi adimplido. O credor não tem pretensão de receber por despesa a ser realizada, o que demonstra a inexistência de actio nata. 8. Ao cumprir o contrato (entrega da mercadoria ou prestação do serviço), o servidor responsável atesta a correta realização da despesa e procede à liquidação, prevista no art. 63 da Lei 4.320/1964. Em princípio, a partir da liquidação, o interessado pode exigir o pagamento na forma do contrato firmado. 9. Caso a Administração não pague o débito no vencimento contratado, surge o direito à cobrança e, portanto, o termo inicial do prazo prescricional, conforme o princípio da actio nata. 10. Incontroverso que a entrega das mercadorias e a emissão da nota fiscal deram-se no período quinquenal anterior à propositura da Ação de Cobrança. 11. Recurso Especial não provido. (REsp n. 1.022.818/RR, relator Ministro Herman Benjamin, Segunda Turma, julgado em 26/5/2009, DJe de 21/8/2009.). Grifamos.

Salienta-se, ainda, que a ausência de prévio empenho, além de impedir a realização de despesas pelos gestores públicos, demonstra que a Contratante não está adotando as necessárias medidas para que os compromissos assumidos no contrato em tela sejam honrados tempestivamente. Essa inação retira qualquer garantia da Contratada de recebimento oportuno dos valores dos serviços prestados, cumprindo frisar que há medições de serviços vencidas que não podem ser faturadas em razão, justamente, da inexistência de empenhamento.

Sendo assim, em razão dos problemas narrados acima, referente à inexistência de empenhamento para o exercício de 2024, aliado à quebra do equilíbrio econômico-financeiro do Contrato 08/2023 – estes de pleno conhecimento de V.S.as –, a Dimensional reitera o que foi explanado na missiva DIM 00.230.042/2023, no sentido de não possuir condições de continuar arcando com a prestação de serviços, por meses, sem prévio empenho, ou seja, sem qualquer previsão de pagamento, razão pela qual registra, mais uma vez, a imperiosa necessidade de a Contratante adotar as necessárias providências para a emissão imediata do competente empenho para o adimplemento destes serviços, bem como esclareça as diretrizes que a Contratada deverá seguir na

 DS

 DS





execução dos serviços programados para o exercício de 2024, que se encontram até o presente momento, desguarnecidos do devido empenho contratual, contrariando a Lei 4.320/64, o RGCAF e o Decreto Rio nº 53.698, de 07 de dezembro de 2023.

Outrossim, em razão da premência das medidas a serem adotadas, faz-se, também, a necessidade da suspensão do prazo dos serviços para que, desta forma, o cronograma contratual não seja impactado – ou o impacto seja mitigado – em razão desse problema burocrático-administrativo de exclusiva competência da Contratante.

Por todo o exposto, a Dimensional solicita, aos ilustres destinatários dessa missiva: (i) a adoção das medidas administrativas necessárias, na maior brevidade possível, para a regularização do empenhamento contratual para o exercício de 2024, dado a vedação legal disposta no artigo 60, da Lei 4.320/64, mencionado anteriormente, que prevê a obrigatoria prévia emissão de Nota de Empenho para cada despesa; e (ii) a adoção das necessárias medidas administrativas para implementação da suspensão do prazo contratual, a contar do dia em que os serviços ficaram descobertos do devido empenhamento, qual seja, o início do presente exercício.

Sendo o que cabia para o momento, aproveitamos a oportunidade para renovar os votos de elevada estima e distinta consideração, permanecendo, desde já, no aguardo das vossas providências.

Atenciosamente,

DocuSigned by:

DIMENSIONAL ENGENHARIA LTDA.

DS





Anexo



PROTOCOLO



DIM 00.230.042.2023

Rio de Janeiro, 08 de dezembro de 2023.

À
PREFEITURA DA CIDADE DO RIO DE JANEIRO – PCRJ
EMPRESA MUNICIPAL DE URBANIZAÇÃO – RIO-URBE

Att.: Sr. João Audir Martins Brito
Sra. Bianca da Silva Baldez
Sr. Leandro Ferreira Pacheco Rodrigues
Comissão de Fiscalização

Att.: Sr. João Henrique Rato
Diretor de Obras

Att.: Sr. Armando Queiroga
Diretor Presidente

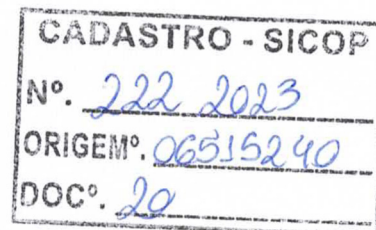

Ref.: Contrato SMI nº 08/2023 – Processo Administrativo Nº 06/001.115/2021

Assunto: Programação de empenho para 2024

Ilmos. Srs.,

13117103
Marcela Cosenza
Assistente
RIO-URBE

Mat. 69/561.242-9

A **DIMENSIONAL ENGENHARIA LTDA.**, com sede à Rua Sete de Setembro, nº 98, Grupo 605, Centro, Rio de Janeiro/RJ, inscrita no CNPJ/MF sob o nº 00.299.904/0001-60, doravante denominada simplesmente “Dimensional”, na qualidade de executora e detentora do contrato que tem por objeto a prestação das **“OBRAS DE URBANIZAÇÃO, INFRAESTRUTURA E CONSTRUÇÃO DE UNIDADES HABITACIONAIS MULTIFAMILIARES NA COMUNIDADE DO AÇO – VAGÕES E DIALTA”**, vem, à presença de V.S.as, expor, para, ao final, requerer o que segue:

De acordo com o artigo 1º, do Decreto Rio nº 53.698, de 07 de dezembro de 2023, todos os Órgãos e Entidades da Administração Direta e Indireta do Município do Rio de Janeiro deverão observar o aludido Decreto, para fins do encerramento do exercício financeiro de 2023.

Assim, considerando que o artigo 5º, caput e parágrafo único, do Decreto nº 53.698/2023, dispõe que a todos os saldos de empenhos não liquidados ou não associados a documentos deverão ser cancelados até o dia 12 de janeiro de 2024, com exceção aos empenhos relativos aos serviços prestados e aos materiais entregues até 31 de dezembro de 2023, que deverão ser inscritos em Restos a Pagar Não Processados¹.

¹ Art. 5º. Todos os saldos de empenhos não liquidados ou não associados a documentos deverão ser cancelados até 12 de janeiro de 2024.

Parágrafo Único: Excluem-se do caput deste artigo, os empenhos relativos aos serviços prestados e aos materiais entregues até 31 de dezembro de 2023, às obrigações tributárias e contributivas, às despesas com manutenção e desenvolvimento do ensino e com ações e serviços públicos de saúde, devendo ser inscritos em Restos a Pagar Não Processados.





DIM 00.230.042.2023

Rio de Janeiro, 08 de dezembro de 2023.

**À
PREFEITURA DA CIDADE DO RIO DE JANEIRO – PCRJ
EMPRESA MUNICIPAL DE URBANIZAÇÃO – RIO-URBE**

Att.: Sr. João Audir Martins Brito
Sra. Bianca da Silva Baldez
Sr. Leandro Ferreira Pacheco Rodrigues
Comissão de Fiscalização

Att.: Sr. João Henrique Rato
Diretor de Obras

Att.: Sr. Armando Queiroga
Diretor Presidente

Ref.: Contrato SMI nº 08/2023 – Processo Administrativo Nº 06/001.115/2021

Assunto: Programação de empenho para 2024

Ilmos. Srs.,

A **DIMENSIONAL ENGENHARIA LTDA.**, com sede à Rua Sete de Setembro, nº 98, Grupo 605, Centro, Rio de Janeiro/RJ, inscrita no CNPJ/MF sob o nº 00.299.904/0001-60, doravante denominada simplesmente “Dimensional”, na qualidade de executora e detentora do contrato que tem por objeto a prestação das “**OBRAS DE URBANIZAÇÃO, INFRAESTRUTURA E CONSTRUÇÃO DE UNIDADES HABITACIONAIS MULTIFAMILIARES NA COMUNIDADE DO AÇO – VAGÕES E DIALTA**”, vem, à presença de V.S.as, expor, para, ao final, requerer o que segue:

De acordo com o artigo 1º, do Decreto Rio nº 53.698, de 07 de dezembro de 2023, todos os Órgãos e Entidades da Administração Direta e Indireta do Município do Rio de Janeiro deverão observar o aludido Decreto, para fins do encerramento do exercício financeiro de 2023.

Assim, considerando que o artigo 5º, caput e parágrafo único, do Decreto nº 53.698/2023, dispõe que a todos os saldos de empenhos não liquidados ou não associados a documentos deverão ser cancelados até o dia 12 de janeiro de 2024, com exceção aos empenhos relativos aos serviços prestados e aos materiais entregues até 31 de dezembro de 2023, que deverão ser inscritos em Restos a Pagar Não Processados¹.

¹ Art. 5º. Todos os saldos de empenhos não liquidados ou não associados a documentos deverão ser cancelados até 12 de janeiro de 2024.

Parágrafo Único: Excluem-se do caput deste artigo, os empenhos relativos aos serviços prestados e aos materiais entregues até 31 de dezembro de 2023, às obrigações tributárias e contributivas, às despesas com manutenção e desenvolvimento do ensino e com ações e serviços públicos de saúde, devendo ser inscritos em Restos a Pagar Não Processados.





Considerando que o artigo 6º, do Decreto nº 53.698/2023, dispõe que a inscrição em Restos a Pagar (processados e não processados) é de responsabilidade do Ordenador de Despesas, e que artigo 8º, do mesmo Decreto, confere à Controladora Geral do Município do Rio de Janeiro (“CGM”) e à Secretaria Municipal de Fazenda e Planejamento (“SMFP”) o dever de fiscalização do cumprimento do regramento do referido Decreto².

Considerando que, conforme artigo 60, da Lei Federal nº 4.320/1964, e artigo 114, do RGCAF, é vedada a realização de despesa sem prévio empenhamento³.

E, considerando que o artigo 115, do RGCAF, prevê que a despesa que, por determinação legal ou contratual, se tenha que realizar em vários exercícios, somente será empenhada, anualmente, pelos quantitativos correspondentes ao compromisso de cada exercício⁴.

Faz-se premente que os ilustres Destinatários manifestem-se a respeito do empenhamento dos recursos financeiros para o custeio dos serviços a serem prestados a partir do exercício de 2024, pois, em conformidade com as normas supramencionadas, tais serviços não estão abarcados pelos empenhos atualmente existentes, apesar de a continuidade de sua execução estar programada, conforme cronograma, o que pode acabar acarretando na realização de despesas sem prévio empenho – o que, repita-se, é vedado pela Lei Federal 4.320/64 e RGCAF – além de contribuir ainda mais para o desequilíbrio e desestabilização da contratação.

Assim, em razão dos problemas narrados no parágrafo anterior, aliado ao fato de, atualmente, inexistir previsão de data e valor para o empenhamento de 2024, além dos desequilíbrios econômico-financeiros que está vivenciando no contrato – estes de pleno conhecimento de V.S.as –, a Dimensional informa, desde já, que não possui condições de arcar com a situação de prestação de serviços, por meses, sem prévio empenho, ou seja, sem previsão de pagamento, razão pela qual registra a imperiosa necessidade de a Contratante esclarecer como se dará o empenhamento destes serviços, os valores, a data de sua efetiva realização e formalização, bem como apresente as diretrizes que a Contratada deverá seguir na execução dos serviços a partir de janeiro de 2024, momento em que não terá mais empenho contratual, conforme RGCAF e Decreto Rio nº 53.698, de 07 de dezembro de 2023.

Isto posto, a Dimensional, ao passo que cumprimenta os Destinatários da presente missiva, solicita à Rio-Urbe para que apresente, até o dia 15.12.2023 (sexta-feira), as informações supra, quais sejam, esclarecimentos sobre como se dará o

² Art. 6º. A inscrição em Restos a Pagar Processados e Não Processados e eventuais cancelamentos são de responsabilidade de cada Ordenador de Despesa.

(...)

Art.8º. A Controladoria Geral do Município – CGM e a Secretaria Municipal de Fazenda e Planejamento – SMFP adotarão as medidas necessárias para o cumprimento deste Decreto.

³ Art. 60. É vedada a realização de despesa sem prévio empenho.

Art. 114 - É vedada a realização de despesas sem prévio empenho.

⁴ Art. 115 - A despesa que, por determinação legal ou contratual, se tenha que realizar em vários exercícios só será empenhada, anualmente, pelos quantitativos correspondentes ao compromisso de cada exercício.





empenhamento dos serviços que serão prestados em janeiro e nos meses subsequentes – que não poderão ser abrangidos pelos empenhos de 2023 –, os valores, a data de sua efetiva realização e formalização, além das diretrizes que a Contratada deverá seguir na execução dos serviços a partir de janeiro de 2024, haja vista que – frisa-se – estarão desguarnecidos de empenho, o que é expressamente vedado tanto pela Lei Federal 4.320/9164 como pelo RGCAF.

Na certeza da atenção de V. S.as quanto à presente solicitação, a Dimensional coloca-se à disposição para eventuais esclarecimentos que se façam necessários e aproveita o ensejo para renovar os votos de elevada estima e distinta consideração.

Atenciosamente,

DocuSigned by:

DIMENSIONAL ENGENHARIA LTDA.



Certificado de Conclusão

Identificação de envelope: 2D9A5FD8CEBA42498C0B23EF3FDFC443
Assunto: DIM.00.230.042.2023 - Programação de Empenho 2024
Obra: Jurídico
Envelope fonte:
Documentar páginas: 3
Certificar páginas: 5
Assinatura guiada: Ativado
Selo com Envelopeld (ID do envelope): Ativado
Fuso horário: (UTC-03:00) Brasília

Status: Concluído

Remetente do envelope:
Vinicius Atty
R Sete De Setembro, 98
Sala 605, Centro
RIO DE JANEIRO, RJ 20050-002
viniciusa@dimensionalengenharia.com
Endereço IP: 200.201.189.182

Rastreamento de registros

Status: Original
12/12/2023 16:44:38

Portador: Vinicius Atty
viniciusa@dimensionalengenharia.com

Local: DocuSign

Eventos do signatárioAssinaturaRegistro de hora e data

Vinicius Benevides
viniciusb@dimensionalengenharia.com
DIMENSIONAL ENGENHARIA LTDA
Nível de segurança: E-mail, Autenticação da conta (Nenhuma)

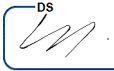
Adoção de assinatura: Desenhado no dispositivo
Usando endereço IP: 177.26.88.200
Assinado com o uso do celular

Enviado: 12/12/2023 16:55:20
Visualizado: 12/12/2023 17:05:20
Assinado: 12/12/2023 17:05:34

Termos de Assinatura e Registro Eletrônico:
Não oferecido através do DocuSign

Bruno Mendes
brunom@dimensionalengenharia.com
Advogado
DIMENSIONAL ENGENHARIA LTDA
Nível de segurança: E-mail, Autenticação da conta (Nenhuma)

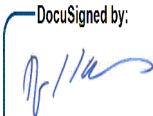
Adoção de assinatura: Imagem de assinatura carregada
Usando endereço IP: 191.57.9.163
Assinado com o uso do celular

Enviado: 12/12/2023 17:05:36
Visualizado: 12/12/2023 17:56:44
Assinado: 12/12/2023 17:57:08

Termos de Assinatura e Registro Eletrônico:
Aceito: 14/02/2020 16:52:47
ID: 6057f9f8-6c32-4c9b-ae94-7a21bedb55bb

Eventos do signatário presencialAssinaturaRegistro de hora e data

Eventos de entrega do editorStatusRegistro de hora e data

Evento de entrega do agenteStatusRegistro de hora e data

Eventos de entrega intermediáriosStatusRegistro de hora e data

Eventos de entrega certificadosStatusRegistro de hora e data

Eventos de cópiaStatusRegistro de hora e data

Time Jurídico
timejuridico@dimensionalengenharia.com
Nível de segurança: E-mail, Autenticação da conta (Nenhuma)

Copiado

Enviado: 12/12/2023 17:57:09

Termos de Assinatura e Registro Eletrônico:
Não oferecido através do DocuSign

Eventos com testemunhas	Assinatura	Registro de hora e data
Eventos do tabelião	Assinatura	Registro de hora e data
Eventos de resumo do envelope	Status	Carimbo de data/hora
Envelope enviado	Com hash/criptografado	12/12/2023 16:55:21
Entrega certificada	Segurança verificada	12/12/2023 17:56:44
Assinatura concluída	Segurança verificada	12/12/2023 17:57:08
Concluído	Segurança verificada	12/12/2023 17:57:09
Eventos de pagamento	Status	Carimbo de data/hora
Termos de Assinatura e Registro Eletrônico		

ELECTRONIC RECORD AND SIGNATURE DISCLOSURE

From time to time, dimensional (we, us or Company) may be required by law to provide to you certain written notices or disclosures. Described below are the terms and conditions for providing to you such notices and disclosures electronically through the DocuSign system. Please read the information below carefully and thoroughly, and if you can access this information electronically to your satisfaction and agree to this Electronic Record and Signature Disclosure (ERSD), please confirm your agreement by selecting the check-box next to 'I agree to use electronic records and signatures' before clicking 'CONTINUE' within the DocuSign system.

Getting paper copies

At any time, you may request from us a paper copy of any record provided or made available electronically to you by us. You will have the ability to download and print documents we send to you through the DocuSign system during and immediately after the signing session and, if you elect to create a DocuSign account, you may access the documents for a limited period of time (usually 30 days) after such documents are first sent to you. After such time, if you wish for us to send you paper copies of any such documents from our office to you, you will be charged a \$0.00 per-page fee. You may request delivery of such paper copies from us by following the procedure described below.

Withdrawing your consent

If you decide to receive notices and disclosures from us electronically, you may at any time change your mind and tell us that thereafter you want to receive required notices and disclosures only in paper format. How you must inform us of your decision to receive future notices and disclosure in paper format and withdraw your consent to receive notices and disclosures electronically is described below.

Consequences of changing your mind

If you elect to receive required notices and disclosures only in paper format, it will slow the speed at which we can complete certain steps in transactions with you and delivering services to you because we will need first to send the required notices or disclosures to you in paper format, and then wait until we receive back from you your acknowledgment of your receipt of such paper notices or disclosures. Further, you will no longer be able to use the DocuSign system to receive required notices and consents electronically from us or to sign electronically documents from us.

All notices and disclosures will be sent to you electronically

Unless you tell us otherwise in accordance with the procedures described herein, we will provide electronically to you through the DocuSign system all required notices, disclosures, authorizations, acknowledgements, and other documents that are required to be provided or made available to you during the course of our relationship with you. To reduce the chance of you inadvertently not receiving any notice or disclosure, we prefer to provide all of the required notices and disclosures to you by the same method and to the same address that you have given us. Thus, you can receive all the disclosures and notices electronically or in paper format through the paper mail delivery system. If you do not agree with this process, please let us know as described below. Please also see the paragraph immediately above that describes the consequences of your electing not to receive delivery of the notices and disclosures electronically from us.

How to contact dimensional:

You may contact us to let us know of your changes as to how we may contact you electronically, to request paper copies of certain information from us, and to withdraw your prior consent to receive notices and disclosures electronically as follows:

To contact us by email send messages to: thamyresa@dimensionalengenharia.com

To advise dimensional of your new email address

To let us know of a change in your email address where we should send notices and disclosures electronically to you, you must send an email message to us at thamyresa@dimensionalengenharia.com and in the body of such request you must state: your previous email address, your new email address. We do not require any other information from you to change your email address.

If you created a DocuSign account, you may update it with your new email address through your account preferences.

To request paper copies from dimensional

To request delivery from us of paper copies of the notices and disclosures previously provided by us to you electronically, you must send us an email to thamyresa@dimensionalengenharia.com and in the body of such request you must state your email address, full name, mailing address, and telephone number. We will bill you for any fees at that time, if any.

To withdraw your consent with dimensional

To inform us that you no longer wish to receive future notices and disclosures in electronic format you may:

- i. decline to sign a document from within your signing session, and on the subsequent page, select the check-box indicating you wish to withdraw your consent, or you may;
- ii. send us an email to thamyresa@dimensionalengenharia.com and in the body of such request you must state your email, full name, mailing address, and telephone number. We do not need any other information from you to withdraw consent.. The consequences of your withdrawing consent for online documents will be that transactions may take a longer time to process..

Required hardware and software

The minimum system requirements for using the DocuSign system may change over time. The current system requirements are found here: <https://support.docusign.com/guides/signer-guide-signing-system-requirements>.

Acknowledging your access and consent to receive and sign documents electronically

To confirm to us that you can access this information electronically, which will be similar to other electronic notices and disclosures that we will provide to you, please confirm that you have read this ERSD, and (i) that you are able to print on paper or electronically save this ERSD for your future reference and access; or (ii) that you are able to email this ERSD to an email address where you will be able to print on paper or save it for your future reference and access. Further, if you consent to receiving notices and disclosures exclusively in electronic format as described herein, then select the check-box next to 'I agree to use electronic records and signatures' before clicking 'CONTINUE' within the DocuSign system.

By selecting the check-box next to 'I agree to use electronic records and signatures', you confirm that:

- You can access and read this Electronic Record and Signature Disclosure; and
- You can print on paper this Electronic Record and Signature Disclosure, or save or send this Electronic Record and Disclosure to a location where you can print it, for future reference and access; and
- Until or unless you notify dimensional as described above, you consent to receive exclusively through electronic means all notices, disclosures, authorizations, acknowledgements, and other documents that are required to be provided or made available to you by dimensional during the course of your relationship with dimensional.

Certificado de Conclusão		
Identificação de envelope: DAD2DED4EA5449CAA335A0E4F898A3EC		Status: Concluído
Assunto: DIM 00.230.045-2024 - Ausência de Empenho		
Obra: Jurídico		
Envelope fonte:		
Documentar páginas: 15	Assinaturas: 1	Remetente do envelope:
Certificar páginas: 5	Rubrica: 9	Sergio Sodré
Assinatura guiada: Ativado		R Sete De Setembro, 98
Selo com Envelopeld (ID do envelope): Ativado		Sala 605, Centro
Fuso horário: (UTC-03:00) Brasília		RIO DE JANEIRO, RJ 20050-002
		sergios@dimensionalengenharia.com
		Endereço IP: 200.201.189.182
Rastreamento de registros		
Status: Original	Portador: Sergio Sodré	Local: DocuSign
01/02/2024 18:43:45	sergios@dimensionalengenharia.com	
Eventos do signatário	Assinatura	Registro de hora e data
Vinicius Benevides		Enviado: 01/02/2024 18:46:35
viniciusb@dimensionalengenharia.com		Visualizado: 02/02/2024 13:11:21
DIMENSIONAL ENGENHARIA LTDA		Assinado: 02/02/2024 13:11:35
Nível de segurança: E-mail, Autenticação da conta (Nenhuma)	Adoção de assinatura: Desenhado no dispositivo	
	Usando endereço IP: 200.201.189.182	
Termos de Assinatura e Registro Eletrônico:		
Não oferecido através do DocuSign		
Bruno Mendes		Enviado: 02/02/2024 13:11:37
brunom@dimensionalengenharia.com		Visualizado: 02/02/2024 13:13:26
Advogado		Assinado: 02/02/2024 13:15:31
DIMENSIONAL ENGENHARIA LTDA	Adoção de assinatura: Imagem de assinatura carregada	
Nível de segurança: E-mail, Autenticação da conta (Nenhuma)	Usando endereço IP: 200.201.189.182	
Termos de Assinatura e Registro Eletrônico:		
Aceito: 14/02/2020 16:52:47		
ID: 6057f9f8-6c32-4c9b-ae94-7a21bedb55bb		
Eventos do signatário presencial	Assinatura	Registro de hora e data
Eventos de entrega do editor	Status	Registro de hora e data
Evento de entrega do agente	Status	Registro de hora e data
Eventos de entrega intermediários	Status	Registro de hora e data
Eventos de entrega certificados	Status	Registro de hora e data
Eventos de cópia	Status	Registro de hora e data
Eventos com testemunhas	Assinatura	Registro de hora e data
Eventos do tabelião	Assinatura	Registro de hora e data
Eventos de resumo do envelope	Status	Carimbo de data/hora

Eventos de resumo do envelope	Status	Carimbo de data/hora
Envelope enviado	Com hash/criptografado	01/02/2024 18:46:35
Entrega certificada	Segurança verificada	02/02/2024 13:13:26
Assinatura concluída	Segurança verificada	02/02/2024 13:15:31
Concluído	Segurança verificada	02/02/2024 13:15:31
Eventos de pagamento	Status	Carimbo de data/hora
Termos de Assinatura e Registro Eletrônico		

ELECTRONIC RECORD AND SIGNATURE DISCLOSURE

From time to time, dimensional (we, us or Company) may be required by law to provide to you certain written notices or disclosures. Described below are the terms and conditions for providing to you such notices and disclosures electronically through the DocuSign system. Please read the information below carefully and thoroughly, and if you can access this information electronically to your satisfaction and agree to this Electronic Record and Signature Disclosure (ERSD), please confirm your agreement by selecting the check-box next to 'I agree to use electronic records and signatures' before clicking 'CONTINUE' within the DocuSign system.

Getting paper copies

At any time, you may request from us a paper copy of any record provided or made available electronically to you by us. You will have the ability to download and print documents we send to you through the DocuSign system during and immediately after the signing session and, if you elect to create a DocuSign account, you may access the documents for a limited period of time (usually 30 days) after such documents are first sent to you. After such time, if you wish for us to send you paper copies of any such documents from our office to you, you will be charged a \$0.00 per-page fee. You may request delivery of such paper copies from us by following the procedure described below.

Withdrawing your consent

If you decide to receive notices and disclosures from us electronically, you may at any time change your mind and tell us that thereafter you want to receive required notices and disclosures only in paper format. How you must inform us of your decision to receive future notices and disclosure in paper format and withdraw your consent to receive notices and disclosures electronically is described below.

Consequences of changing your mind

If you elect to receive required notices and disclosures only in paper format, it will slow the speed at which we can complete certain steps in transactions with you and delivering services to you because we will need first to send the required notices or disclosures to you in paper format, and then wait until we receive back from you your acknowledgment of your receipt of such paper notices or disclosures. Further, you will no longer be able to use the DocuSign system to receive required notices and consents electronically from us or to sign electronically documents from us.

All notices and disclosures will be sent to you electronically

Unless you tell us otherwise in accordance with the procedures described herein, we will provide electronically to you through the DocuSign system all required notices, disclosures, authorizations, acknowledgements, and other documents that are required to be provided or made available to you during the course of our relationship with you. To reduce the chance of you inadvertently not receiving any notice or disclosure, we prefer to provide all of the required notices and disclosures to you by the same method and to the same address that you have given us. Thus, you can receive all the disclosures and notices electronically or in paper format through the paper mail delivery system. If you do not agree with this process, please let us know as described below. Please also see the paragraph immediately above that describes the consequences of your electing not to receive delivery of the notices and disclosures electronically from us.

How to contact dimensional:

You may contact us to let us know of your changes as to how we may contact you electronically, to request paper copies of certain information from us, and to withdraw your prior consent to receive notices and disclosures electronically as follows:

To contact us by email send messages to: thamyresa@dimensionalengenharia.com

To advise dimensional of your new email address

To let us know of a change in your email address where we should send notices and disclosures electronically to you, you must send an email message to us at thamyresa@dimensionalengenharia.com and in the body of such request you must state: your previous email address, your new email address. We do not require any other information from you to change your email address.

If you created a DocuSign account, you may update it with your new email address through your account preferences.

To request paper copies from dimensional

To request delivery from us of paper copies of the notices and disclosures previously provided by us to you electronically, you must send us an email to thamyresa@dimensionalengenharia.com and in the body of such request you must state your email address, full name, mailing address, and telephone number. We will bill you for any fees at that time, if any.

To withdraw your consent with dimensional

To inform us that you no longer wish to receive future notices and disclosures in electronic format you may:

- i. decline to sign a document from within your signing session, and on the subsequent page, select the check-box indicating you wish to withdraw your consent, or you may;
- ii. send us an email to thamyresa@dimensionalengenharia.com and in the body of such request you must state your email, full name, mailing address, and telephone number. We do not need any other information from you to withdraw consent.. The consequences of your withdrawing consent for online documents will be that transactions may take a longer time to process..

Required hardware and software

The minimum system requirements for using the DocuSign system may change over time. The current system requirements are found here: <https://support.docusign.com/guides/signer-guide-signing-system-requirements>.

Acknowledging your access and consent to receive and sign documents electronically

To confirm to us that you can access this information electronically, which will be similar to other electronic notices and disclosures that we will provide to you, please confirm that you have read this ERSD, and (i) that you are able to print on paper or electronically save this ERSD for your future reference and access; or (ii) that you are able to email this ERSD to an email address where you will be able to print on paper or save it for your future reference and access. Further, if you consent to receiving notices and disclosures exclusively in electronic format as described herein, then select the check-box next to 'I agree to use electronic records and signatures' before clicking 'CONTINUE' within the DocuSign system.

By selecting the check-box next to 'I agree to use electronic records and signatures', you confirm that:

- You can access and read this Electronic Record and Signature Disclosure; and
- You can print on paper this Electronic Record and Signature Disclosure, or save or send this Electronic Record and Disclosure to a location where you can print it, for future reference and access; and
- Until or unless you notify dimensional as described above, you consent to receive exclusively through electronic means all notices, disclosures, authorizations, acknowledgements, and other documents that are required to be provided or made available to you by dimensional during the course of your relationship with dimensional.

Certificado de Conclusão

Identificação de envelope: 8C9217C1A9E34A29980347B04362F47E
Assunto: DIM 00.230.047.2024 - RIOURBE - Resposta a carta de 11.12.2023
Obra: Jurídico
Envelope fonte:
Documentar páginas: 106
Certificar páginas: 5
Assinatura guiada: Ativado
Selo com Envelopeld (ID do envelope): Ativado
Fuso horário: (UTC-03:00) Brasília

Status: Concluído

Remetente do envelope:
Maria Eduarda da Silva
R Sete De Setembro, 98
Sala 605, Centro
RIO DE JANEIRO, RJ 20050-002
marias@dimensionalengenharia.com
Endereço IP: 200.201.189.182

Rastreamento de registros

Status: Original
16/02/2024 14:14:56
Portador: Maria Eduarda da Silva
marias@dimensionalengenharia.com

Local: DocuSign

Eventos do signatário	Assinatura	Registro de hora e data
Vinicius Benevides viniciusb@dimensionalengenharia.com DIMENSIONAL ENGENHARIA LTDA Nível de segurança: E-mail, Autenticação da conta (Nenhuma)	 Adoção de assinatura: Desenhado no dispositivo Usando endereço IP: 152.238.48.165	Enviado: 16/02/2024 14:17:53 Visualizado: 16/02/2024 14:34:37 Assinado: 16/02/2024 15:42:08

Termos de Assinatura e Registro Eletrônico:
Não oferecido através do DocuSign

ANDRE LUIS RANGEL DA ROSA
andrer@dimensionalengenharia.com
Diretor de Engenharia
Dimensional Engenharia LTDA
Nível de segurança: E-mail, Autenticação da conta (Nenhuma)

Adoção de assinatura: Estilo pré-selecionado
Usando endereço IP: 149.19.164.167

Enviado: 16/02/2024 15:42:14
Visualizado: 16/02/2024 16:06:53
Assinado: 16/02/2024 16:07:11

Termos de Assinatura e Registro Eletrônico:
Aceito: 14/11/2019 16:06:30
ID: 7e38200f-74ee-483b-85e7-b1e55097c30a

Bruno Mendes
brunom@dimensionalengenharia.com
Advogado
DIMENSIONAL ENGENHARIA LTDA
Nível de segurança: E-mail, Autenticação da conta (Nenhuma)

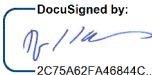
Adoção de assinatura: Imagem de assinatura carregada
Usando endereço IP: 200.201.189.182

Enviado: 16/02/2024 16:07:16
Visualizado: 16/02/2024 16:07:34
Assinado: 16/02/2024 16:07:46

Termos de Assinatura e Registro Eletrônico:
Aceito: 14/02/2020 16:52:47
ID: 6057f9f8-6c32-4c9b-ae94-7a21bedb55bb

Eventos do signatário presencial	Assinatura	Registro de hora e data
Eventos de entrega do editor	Status	Registro de hora e data
Evento de entrega do agente	Status	Registro de hora e data
Eventos de entrega intermediários	Status	Registro de hora e data

Eventos de entrega certificados	Status	Registro de hora e data
Eventos de cópia	Status	Registro de hora e data
time juridico timejuridico@dimensionalengenharia.com Nível de segurança: E-mail, Autenticação da conta (Nenhuma)	Copiado	Enviado: 16/02/2024 16:07:51
Termos de Assinatura e Registro Eletrônico: Não oferecido através do DocuSign		

Eventos com testemunhas	Assinatura	Registro de hora e data
Eventos do tabelião	Assinatura	Registro de hora e data
Eventos de resumo do envelope	Status	Carimbo de data/hora
Envelope enviado	Com hash/criptografado	16/02/2024 14:17:53
Envelope atualizado	Segurança verificada	16/02/2024 15:25:32
Envelope atualizado	Segurança verificada	16/02/2024 15:25:32
Envelope atualizado	Segurança verificada	16/02/2024 15:25:32
Envelope atualizado	Segurança verificada	16/02/2024 15:25:32
Envelope atualizado	Segurança verificada	16/02/2024 15:27:45
Envelope atualizado	Segurança verificada	16/02/2024 15:27:45
Envelope atualizado	Segurança verificada	16/02/2024 15:27:45
Envelope atualizado	Segurança verificada	16/02/2024 15:27:45
Entrega certificada	Segurança verificada	16/02/2024 16:07:34
Assinatura concluída	Segurança verificada	16/02/2024 16:07:46
Concluído	Segurança verificada	16/02/2024 16:07:51

Eventos de pagamento	Status	Carimbo de data/hora
Termos de Assinatura e Registro Eletrônico		

ELECTRONIC RECORD AND SIGNATURE DISCLOSURE

From time to time, dimensional (we, us or Company) may be required by law to provide to you certain written notices or disclosures. Described below are the terms and conditions for providing to you such notices and disclosures electronically through the DocuSign system. Please read the information below carefully and thoroughly, and if you can access this information electronically to your satisfaction and agree to this Electronic Record and Signature Disclosure (ERSD), please confirm your agreement by selecting the check-box next to 'I agree to use electronic records and signatures' before clicking 'CONTINUE' within the DocuSign system.

Getting paper copies

At any time, you may request from us a paper copy of any record provided or made available electronically to you by us. You will have the ability to download and print documents we send to you through the DocuSign system during and immediately after the signing session and, if you elect to create a DocuSign account, you may access the documents for a limited period of time (usually 30 days) after such documents are first sent to you. After such time, if you wish for us to send you paper copies of any such documents from our office to you, you will be charged a \$0.00 per-page fee. You may request delivery of such paper copies from us by following the procedure described below.

Withdrawing your consent

If you decide to receive notices and disclosures from us electronically, you may at any time change your mind and tell us that thereafter you want to receive required notices and disclosures only in paper format. How you must inform us of your decision to receive future notices and disclosure in paper format and withdraw your consent to receive notices and disclosures electronically is described below.

Consequences of changing your mind

If you elect to receive required notices and disclosures only in paper format, it will slow the speed at which we can complete certain steps in transactions with you and delivering services to you because we will need first to send the required notices or disclosures to you in paper format, and then wait until we receive back from you your acknowledgment of your receipt of such paper notices or disclosures. Further, you will no longer be able to use the DocuSign system to receive required notices and consents electronically from us or to sign electronically documents from us.

All notices and disclosures will be sent to you electronically

Unless you tell us otherwise in accordance with the procedures described herein, we will provide electronically to you through the DocuSign system all required notices, disclosures, authorizations, acknowledgements, and other documents that are required to be provided or made available to you during the course of our relationship with you. To reduce the chance of you inadvertently not receiving any notice or disclosure, we prefer to provide all of the required notices and disclosures to you by the same method and to the same address that you have given us. Thus, you can receive all the disclosures and notices electronically or in paper format through the paper mail delivery system. If you do not agree with this process, please let us know as described below. Please also see the paragraph immediately above that describes the consequences of your electing not to receive delivery of the notices and disclosures electronically from us.

How to contact dimensional:

You may contact us to let us know of your changes as to how we may contact you electronically, to request paper copies of certain information from us, and to withdraw your prior consent to receive notices and disclosures electronically as follows:

To contact us by email send messages to: thamyresa@dimensionalengenharia.com

To advise dimensional of your new email address

To let us know of a change in your email address where we should send notices and disclosures electronically to you, you must send an email message to us at thamyresa@dimensionalengenharia.com and in the body of such request you must state: your previous email address, your new email address. We do not require any other information from you to change your email address.

If you created a DocuSign account, you may update it with your new email address through your account preferences.

To request paper copies from dimensional

To request delivery from us of paper copies of the notices and disclosures previously provided by us to you electronically, you must send us an email to thamyresa@dimensionalengenharia.com and in the body of such request you must state your email address, full name, mailing address, and telephone number. We will bill you for any fees at that time, if any.

To withdraw your consent with dimensional

To inform us that you no longer wish to receive future notices and disclosures in electronic format you may:

- i. decline to sign a document from within your signing session, and on the subsequent page, select the check-box indicating you wish to withdraw your consent, or you may;
- ii. send us an email to thamyresa@dimensionalengenharia.com and in the body of such request you must state your email, full name, mailing address, and telephone number. We do not need any other information from you to withdraw consent.. The consequences of your withdrawing consent for online documents will be that transactions may take a longer time to process..

Required hardware and software

The minimum system requirements for using the DocuSign system may change over time. The current system requirements are found here: <https://support.docusign.com/guides/signer-guide-signing-system-requirements>.

Acknowledging your access and consent to receive and sign documents electronically

To confirm to us that you can access this information electronically, which will be similar to other electronic notices and disclosures that we will provide to you, please confirm that you have read this ERSD, and (i) that you are able to print on paper or electronically save this ERSD for your future reference and access; or (ii) that you are able to email this ERSD to an email address where you will be able to print on paper or save it for your future reference and access. Further, if you consent to receiving notices and disclosures exclusively in electronic format as described herein, then select the check-box next to 'I agree to use electronic records and signatures' before clicking 'CONTINUE' within the DocuSign system.

By selecting the check-box next to 'I agree to use electronic records and signatures', you confirm that:

- You can access and read this Electronic Record and Signature Disclosure; and
- You can print on paper this Electronic Record and Signature Disclosure, or save or send this Electronic Record and Disclosure to a location where you can print it, for future reference and access; and
- Until or unless you notify dimensional as described above, you consent to receive exclusively through electronic means all notices, disclosures, authorizations, acknowledgements, and other documents that are required to be provided or made available to you by dimensional during the course of your relationship with dimensional.



DIM 00.230.040/2023

Rio de Janeiro, 29 de outubro de 2023

À
PREFEITURA DA CIDADE DO RIO DE JANEIRO
EMPRESA MUNICIPAL DE URBANIZAÇÃO – RIO-URBE

A/C: Comissão de Fiscalização
Sr. João Audir Martins Brito
Sra. Bianca da Silva Baldez
Sr. Leandro Ferreira Pacheco Rodrigues

Diretor de Obras
Sr. João Henrique Rato

Diretor Presidente
Sr. Armando Queiroga



Ref: Contrato SMI Nº 08/2023 – Processo Administrativo 06/001.115/2021 - OBRAS DE URBANIZAÇÃO, INFRAESTRUTURA E CONSTRUÇÃO DE UNIDADES HABITACIONAIS MULTIFAMILIARES NA COMUNIDADE DO AÇO - VAGÕES E DIALTA

Assunto: Resposta a Carta da RioUrbe de 22/11/2023 sobre licença de execução de obras de urbanização e consequentes solicitações feitas pela comissão de fiscalização.

Prezados Senhores,

A **DIMENSIONAL ENGENHARIA LTDA.**, com sede à Rua Sete de Setembro, nº 98, Grupo 605, Centro, Rio de Janeiro/RJ, inscrita no CNPJ/MF sob o nº 00.299.904/0001-60, doravante denominada simplesmente “Dimensional”, na qualidade de detentora do contrato que tem como objeto as **“OBRAS DE URBANIZAÇÃO, INFRAESTRUTURA E CONSTRUÇÃO DE UNIDADES HABITACIONAIS MULTIFAMILIARES NA COMUNIDADE**



DS
ALDR
DS
DS
DS
M

RIOURBE Nível A
GABINETE DA PRESIDÊNCIA
DATA: 01/12/23 HORA: 15:32
ASS.: 24 MATR.: 5011447



DO AÇO – VAGÕES E DIALTA”, vem, mui respeitosamente, perante V.Sas., manifestar-se sobre a carta recebida desta comissão de fiscalização em 22.11.2023.

Conforme tratativas em reuniões semanais, reiteramos que a Dimensional se encontra totalmente mobilizada com materiais, equipamentos e mão de obra suficientes para cumprir com todas as obrigações deste contrato, em especial àquelas que se relacionam com os prazos de entregas deste projeto.

Registra-se também que estamos sempre sensíveis à solicitações não previstas e nem planejadas, como esta efetuada por essa comissão de fiscalização, para que sejam entregues partes das obras em condições específicas e em períodos intermediários, bem como estamos também, sempre vigilantes aos seus desdobramentos para com o desenvolvimento regular do contrato, com destaque para as suas consequências de curto, médio e longo prazo, bem como, principalmente, a funcionalidade das intervenções, as edificações estarem em condições de expedição de habite-se e as condições de contorno da comutatividade contratual estarem ajustadas.

Nesse sentido, causou estranheza o teor do ofício de 22 de novembro de 23, com solicitações de atendimento de marcos não consensuados ou não constantes do planejamento de ataque da obra que foi aprovado pelas partes. As solicitações formuladas, considerando as condições de contorno atuais da contratação e os prazos para execução dos serviços - considerando as tarefas predecessoras e a linha crítica de execução de cada subsistema -, não são passíveis de serem atingidas, como já foi amplamente demonstrado e debatido entre as partes.

Registra-se que, a solicitação, frisa-se não prevista e não consensuada entre as partes, de entregas de unidades funcionais e habitáveis para junho de 2024 não é possível de ocorrer tendo em vista uma série de variáveis técnicas e limitações contratuais, todos alheios à vontade da contratada, como é do conhecimento de todos desde a apresentação do plano de ataque da obra e sua aprovação.

Também não há previsão consensuada e nem planejada, conforme plano de ataque aprovado, para a entrega parcial de serviços solicitada para dezembro deste ano.

Para a manutenção da continuidade do ritmo acelerado de execução das obras e a busca de eventuais melhorias nos prazos planejados e ajustados, o que se precisa é de implementação célere das modificações contratuais já necessárias, da manutenção do empenho da despesa com a continuidade das medições dos serviços, faturamentos



DS
ALRDR
DS
DS
DS



e pagamentos no início do ano que vem, sem discontinuidades orçamentárias e financeiras para este projeto, a realização das desapropriações de modo tempestivo, a colaboração nas cobranças das autorizações e licenças a cargo do poder público municipal (hoje em especial as ARVs) e estadual, bem como o constante trabalho social e de relacionamento com a comunidade e seus líderes, de forma a diminuir as intercorrências prejudiciais aos trabalhos no local. Nesse tocante, importante destacar a postura colaborativa e pró-ativa de todo o Time da RioUrbe no suporte às demandas que lhes são apresentadas, o que permitiu a obra deslanchar com formalidade e respeito às condicionantes técnicas.

Cabe também lembrar que, por força de diversas não conformidades constantes do projeto básico, conforme pormenorizado no plano de ataque apresentado, a Dimensional vem imprimindo um enorme **esforço extracontratual – que deverá ser remunerado** - para reprojetar a nível básico quase todas as disciplinas desta obra, e de igual forma vem cooperando com a produção de documentos técnicos processuais qualificados para dar celeridade as liberações e licenças obrigatórias deste projeto, muito impactadas, aliás, pelas deficiências dos projetos básicos e também pela questões envolvendo o parcelamento de terra da área de intervenção das obras.

Ademais, destaca-se que as obras somente se encontram no atual estágio de desenvolvimento e aceleração, por diversos sobre-esforços da Dimensional, que, além de reprojetar as intervenções, também está realizando vários outros serviços não previstos no contrato, alguns dos quais, aliás, muito relevantes e que estão sendo executados hoje pela contratada valendo-se do seu espírito colaborativo e de boa fé objetiva, permitindo que a obra esteja com o atual estágio de avanço, como por exemplo o concreto estrutural com resistência superior à prevista para os radiers, aços de diâmetros diversos, graute para preenchimento dos blocos estruturais, sistema de elevação de cargas próprio para esta tipologia construtiva, bem como diversos itens de instalação próprias para o sistema de alvenaria estrutural, entre outros.

Atendo-se ainda aos quesitos técnicos, lembramos que a funcionalidade dos blocos de apartamentos está estritamente dependente das obras de infraestrutura e que partes destas intervenções interferem ou são demasiadamente próximas às construções do Setor Vagões, como é o caso das obras de drenagem e pavimentação. Esta última parcialmente inviabilizada pelas edificações existentes e com acesso pela Rua Projetada 04.



DS DS DS DS



Atendo-se às condições contratuais, lembramos que há aproximadamente uma semana atrás foi emitida a licença para execução das intervenções de infraestruturas, a qual, para entrega da primeira fase planejada para outubro de 2024, conforme plano de ataque aprovado, deveria ter sido emitida há pelo menos dois meses atrás, consequentemente, empurrando para dezembro 2024 esta primeira entrega de blocos com funcionalidade.

Além, disso, como exemplo objetivo citamos que na planilha contratual atual sequer há itens para remunerar a contratada pela construção da rede de recalque de esgoto que necessita estar concluída para prover funcionalidade ao sistema de esgoto.

Esta limitação da planilha contratual estende-se a dezenas de outros itens significativos que necessitam, em tempo, serem incluídos neste contrato. A própria rede de drenagem já se inicia no principal deságüe deste projeto com um diâmetro inexistente na planilha orçamentária.

Por essas razões e diversas outras, preponderantemente técnicas, de qualidade e segurança, esta expectativa de funcionalidade dos blocos da quadra F, em junho de 2024, precisa ser definitivamente afastada das mentes e dos planos dos agentes externos para que sejam também mitigadas as chances de frustrações de expectativas, eis que não aderentes à realidade fática contratual e técnica, sendo desnecessárias dentro deste importante projeto que impactará positivamente a vida de milhares de pessoas e será motivo de muito orgulho e satisfação para todos os envolvidos.

Reiteramos mais uma vez que estamos mobilizados para o cumprimento integral de nossas obrigações contratuais e, também, sempre sensíveis às demandas do contratante, mas sempre norteados pelas condicionantes normativas, com boa técnica, com qualidade, respeito ao contrato, e, sobretudo, subordinados as inarredáveis condições de segurança dos trabalhadores.

Para concluir, informamos que em consequência da liberação da licença das obras de urbanização, será oportunamente apresentado o planejamento operacional destes subsistemas da obra e que todas as intervenções são executadas com prudência e perícia. A engenharia requer planejamento e o início de qualquer intervenção necessita de materiais, equipamentos e mão de obra regularizada e treinada, insumos estes que não são disponibilizados de forma imediata e não se encontram à disposição



DS DS DS DS
ALDR [Signature] [Signature] [Signature]



de modo não remunerado para alocação instantânea. Entretanto, como sempre, o tempo de resposta da Dimensional frente às liberações respaldadas por dispositivos legais próprios – Licenças – são sempre céleres e reforçam o comprometimento da empresa com o desenvolvimento rápido e hígido deste contrato.

Na certeza da atenção deste fato por V. Sa., a Dimensional coloca-se à disposição para eventuais esclarecimentos que se façam necessários e aproveita o ensejo para renovar os votos de elevada estima e distinta consideração.

Atenciosamente,

DocuSigned by:

Dimensional Engenharia Ltda.

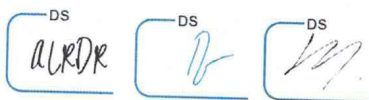

Certificado de Conclusão

Identificação de envelope: DE65108DEA38424D8BE6267E3ACB34AD

Status: Concluído

Assunto: SOLICITAÇÃO DE ASSINATURA DA CARTA À RIOURBE EM RESPOSTA AO OFÍCIO DA FISCALIZ DE 22.11.2023

Obra: Geral

Envelope fonte:

Documentar páginas: 5

Assinaturas: 1

Certificar páginas: 5

Rubrica: 19

Assinatura guiada: Ativado

Selo com Envelopeld (ID do envelope): Ativado

Fuso horário: (UTC-03:00) Brasília

Remetente do envelope:

André Rangel

R Sete De Setembro, 98

Sala 605, Centro

RIO DE JANEIRO, RJ 20050-002

andrer@dimensionalengenharia.com

Endereço IP: 200.201.189.182

Rastreamento de registros

Status: Original

29/11/2023 12:29:02

Portador: André Rangel

andrer@dimensionalengenharia.com

Local: DocuSign

Eventos do signatário

ANDRE LUIS RANGEL DA ROSA

andrer@dimensionalengenharia.com

Diretor de Engenharia

Dimensional Engenharia LTDA

Nível de segurança: E-mail, Autenticação da conta (Nenhuma)

AssinaturaAdoção de assinatura: Estilo pré-selecionado
Usando endereço IP: 200.201.189.182**Registro de hora e data**

Enviado: 29/11/2023 12:38:49

Visualizado: 29/11/2023 12:39:20

Assinado: 29/11/2023 12:39:45

Termos de Assinatura e Registro Eletrônico:

Aceito: 14/11/2019 16:06:30

ID: 7e38200f-74ee-483b-85e7-b1e55097c30a

Bruno Mendes

brunom@dimensionalengenharia.com

Advogado

DIMENSIONAL ENGENHARIA LTDA

Nível de segurança: E-mail, Autenticação da conta (Nenhuma)

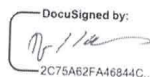
Adoção de assinatura: Imagem de assinatura
carregada
Usando endereço IP: 200.201.189.182

Enviado: 29/11/2023 12:39:46

Visualizado: 29/11/2023 13:17:04

Assinado: 29/11/2023 13:23:16

Termos de Assinatura e Registro Eletrônico:

Aceito: 14/02/2020 16:52:47

ID: 6057f9f8-6c32-4c9b-ae94-7a21bedb55bb

Vinícius Benevides

viniciusb@dimensionalengenharia.com

DIMENSIONAL ENGENHARIA LTDA

Nível de segurança: E-mail, Autenticação da conta (Nenhuma)

Adoção de assinatura: Desenhado no dispositivo
Usando endereço IP: 177.26.85.139
Assinado com o uso do celular

Enviado: 29/11/2023 12:39:47

Visualizado: 29/11/2023 17:49:33

Assinado: 29/11/2023 17:49:47

Termos de Assinatura e Registro Eletrônico:

Não oferecido através do DocuSign

Wanderson Correa

wandersonc@dimensionalengenharia.com

Nível de segurança: E-mail, Autenticação da conta (Nenhuma)

Adoção de assinatura: Imagem de assinatura
carregada
Usando endereço IP: 149.19.164.140

Enviado: 29/11/2023 12:39:47

Visualizado: 30/11/2023 16:50:19

Assinado: 30/11/2023 16:58:13

Eventos do signatário**Assinatura****Registro de hora e data****Termos de Assinatura e Registro Eletrônico:**

Aceito: 20/03/2020 09:59:32

ID: 031137aa-00ca-43e8-97d2-8e43b3469ce9

Eventos do signatário presencial**Assinatura****Registro de hora e data****Eventos de entrega do editor****Status****Registro de hora e data****Evento de entrega do agente****Status****Registro de hora e data****Eventos de entrega intermediários****Status****Registro de hora e data****Eventos de entrega certificados****Status****Registro de hora e data****Eventos de cópia****Status****Registro de hora e data**

Edson

edsonacompanhamentofat@dimensionalengenharia.com

Dimensional Engenharia LTDA

Nível de segurança: E-mail, Autenticação da conta (Nenhuma)

Termos de Assinatura e Registro Eletrônico:

Não oferecido através do DocuSign

Copiado

Enviado: 30/11/2023 16:58:15

Eventos com testemunhas**Assinatura****Registro de hora e data****Eventos do tabelião****Assinatura****Registro de hora e data****Eventos de resumo do envelope****Status****Carimbo de data/hora**

Envelope enviado

Com hash/criptografado

29/11/2023 12:38:49

Entrega certificada

Segurança verificada

30/11/2023 16:50:19

Assinatura concluída

Segurança verificada

30/11/2023 16:58:13

Concluído

Segurança verificada

30/11/2023 16:58:15

Eventos de pagamento**Status****Carimbo de data/hora****Termos de Assinatura e Registro Eletrônico**

Termos de Assinatura e Registro Eletrônico criado em: 21/08/2019 10:56:16

Partes concordam em: ANDRE LUIS RANGEL DA ROSA, Bruno Mendes, Wanderson Correa

ELECTRONIC RECORD AND SIGNATURE DISCLOSURE

From time to time, dimensional (we, us or Company) may be required by law to provide to you certain written notices or disclosures. Described below are the terms and conditions for providing to you such notices and disclosures electronically through the DocuSign system. Please read the information below carefully and thoroughly, and if you can access this information electronically to your satisfaction and agree to this Electronic Record and Signature Disclosure (ERSD), please confirm your agreement by selecting the check-box next to 'I agree to use electronic records and signatures' before clicking 'CONTINUE' within the DocuSign system.

Getting paper copies

At any time, you may request from us a paper copy of any record provided or made available electronically to you by us. You will have the ability to download and print documents we send to you through the DocuSign system during and immediately after the signing session and, if you elect to create a DocuSign account, you may access the documents for a limited period of time (usually 30 days) after such documents are first sent to you. After such time, if you wish for us to send you paper copies of any such documents from our office to you, you will be charged a \$0.00 per-page fee. You may request delivery of such paper copies from us by following the procedure described below.

Withdrawing your consent

If you decide to receive notices and disclosures from us electronically, you may at any time change your mind and tell us that thereafter you want to receive required notices and disclosures only in paper format. How you must inform us of your decision to receive future notices and disclosure in paper format and withdraw your consent to receive notices and disclosures electronically is described below.

Consequences of changing your mind

If you elect to receive required notices and disclosures only in paper format, it will slow the speed at which we can complete certain steps in transactions with you and delivering services to you because we will need first to send the required notices or disclosures to you in paper format, and then wait until we receive back from you your acknowledgment of your receipt of such paper notices or disclosures. Further, you will no longer be able to use the DocuSign system to receive required notices and consents electronically from us or to sign electronically documents from us.

All notices and disclosures will be sent to you electronically

Unless you tell us otherwise in accordance with the procedures described herein, we will provide electronically to you through the DocuSign system all required notices, disclosures, authorizations, acknowledgements, and other documents that are required to be provided or made available to you during the course of our relationship with you. To reduce the chance of you inadvertently not receiving any notice or disclosure, we prefer to provide all of the required notices and disclosures to you by the same method and to the same address that you have given us. Thus, you can receive all the disclosures and notices electronically or in paper format through the paper mail delivery system. If you do not agree with this process, please let us know as described below. Please also see the paragraph immediately above that describes the consequences of your electing not to receive delivery of the notices and disclosures electronically from us.

How to contact dimensional:

You may contact us to let us know of your changes as to how we may contact you electronically, to request paper copies of certain information from us, and to withdraw your prior consent to receive notices and disclosures electronically as follows:

To contact us by email send messages to: thamyresa@dimensionalengenharia.com

To advise dimensional of your new email address

To let us know of a change in your email address where we should send notices and disclosures electronically to you, you must send an email message to us at thamyresa@dimensionalengenharia.com and in the body of such request you must state: your previous email address, your new email address. We do not require any other information from you to change your email address.

If you created a DocuSign account, you may update it with your new email address through your account preferences.

To request paper copies from dimensional

To request delivery from us of paper copies of the notices and disclosures previously provided by us to you electronically, you must send us an email to thamyresa@dimensionalengenharia.com and in the body of such request you must state your email address, full name, mailing address, and telephone number. We will bill you for any fees at that time, if any.

To withdraw your consent with dimensional

To inform us that you no longer wish to receive future notices and disclosures in electronic format you may:

- i. decline to sign a document from within your signing session, and on the subsequent page, select the check-box indicating you wish to withdraw your consent, or you may;
- ii. send us an email to thamyresa@dimensionalengenharia.com and in the body of such request you must state your email, full name, mailing address, and telephone number. We do not need any other information from you to withdraw consent.. The consequences of your withdrawing consent for online documents will be that transactions may take a longer time to process..

Required hardware and software

The minimum system requirements for using the DocuSign system may change over time. The current system requirements are found here: <https://support.docusign.com/guides/signer-guide-signing-system-requirements>.

Acknowledging your access and consent to receive and sign documents electronically

To confirm to us that you can access this information electronically, which will be similar to other electronic notices and disclosures that we will provide to you, please confirm that you have read this ERSD, and (i) that you are able to print on paper or electronically save this ERSD for your future reference and access; or (ii) that you are able to email this ERSD to an email address where you will be able to print on paper or save it for your future reference and access. Further, if you consent to receiving notices and disclosures exclusively in electronic format as described herein, then select the check-box next to 'I agree to use electronic records and signatures' before clicking 'CONTINUE' within the DocuSign system.

By selecting the check-box next to 'I agree to use electronic records and signatures', you confirm that:

- You can access and read this Electronic Record and Signature Disclosure; and
- You can print on paper this Electronic Record and Signature Disclosure, or save or send this Electronic Record and Disclosure to a location where you can print it, for future reference and access; and
- Until or unless you notify dimensional as described above, you consent to receive exclusively through electronic means all notices, disclosures, authorizations, acknowledgements, and other documents that are required to be provided or made available to you by dimensional during the course of your relationship with dimensional.



Anexo 02





CÓPIA

DIM 00.230.012/2023

Rio de Janeiro, 02 de junho de 2023

À

PREFEITURA DA CIDADE DO RIO DE JANEIRO
EMPRESA MUNICIPAL DE URBANIZAÇÃO – RIO-URBE

A/c: Comissão de Fiscalização
Sr. João Audir Martins Brito
Sr. Marcelo Fanteza de Assumpção
Sr. Leandro Ferreira Pacheco Rodrigues

Diretor de Obras
João Henrique Rato

CADASTRO - SICOP
Nº. <u>7812023</u>
ORIGEMº. <u>06515240</u>
DOCº. <u>20</u>

Ref: Contrato RIO-URBE Nº 08/2023 – Processo Administrativo 06/001.115/2021 - OBRAS DE URBANIZAÇÃO, INFRAESTRUTURA E CONSTRUÇÃO DE UNIDADES HABITACIONAIS MULTIFAMILIARES NA COMUNIDADE DO AÇO - VAGÕES E DIALTA

Assunto: Plano de Ataque

Prezados Senhores,

A DIMENSIONAL ENGENHARIA LTDA., com sede à Rua Sete de Setembro, nº 98, Grupo 605, Centro, Rio de Janeiro/RJ, inscrita no CNPJ/MF sob o nº 00.299.904/0001-60, doravante denominada simplesmente “Dimensional”, na qualidade de detentora do contrato que tem como objeto as “OBRAS DE URBANIZAÇÃO, INFRAESTRUTURA E CONSTRUÇÃO DE UNIDADES HABITACIONAIS MULTIFAMILIARES NA COMUNIDADE DO AÇO – VAGÕES E DIALTA”, vem, mui respeitosamente, perante V.Sas., informar o que adiante segue:

Conforme solicitado pela fiscalização deste contrato, segue anexo o Plano de Ataque da obra.

Na certeza da atenção deste fato por V. Sa., a Dimensional coloca-se à disposição para eventuais esclarecimentos que se façam necessários e aproveita o ensejo para renovar os votos de elevada estima e distinta consideração.

Atenciosamente,

DocuSigned by:

Dimensional Engenharia LTDA.

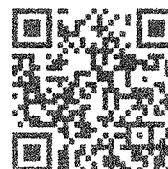

Página 1 de 1

DS RB MDR [Signature] ALDR [Signature]



Anexo 03



CADASTRO - SICOP	
Nº.	1021/2024
ORIGEMº.	06515 2240
DOCº.	20

PROTOCOLO



DIM 00.230.053/2024

Rio de Janeiro, 27 de junho de 2024

À

PREFEITURA DA CIDADE DO RIO DE JANEIRO
EMPRESA MUNICIPAL DE URBANIZAÇÃO - RIO-URBE

GLEYSON COSTA SANTOS
Empresa Municipal de Urbanização
NEO - RIO-URBE
Mat. 691961.145-4

Att.: Sr. Armando Queiroga

Diretor Presidente da Rio-UrbeAtt.: Sr. João Henrique Rato
Diretor de ObrasAtt.: Sr. João Audir Martins Brito (Presidente)
Sr. Marcelo Fanteza de Assumpção
Sr. Leandro Ferreira Pacheco Rodrigues
Sr. Vitor Ribeiro Backer
Comissão de Fiscalização

Ref: Contrato SMI Nº 08/2023 – Processo Administrativo 06/001.115/2021 -
OBRAS DE URBANIZAÇÃO, INFRAESTRUTURA E CONSTRUÇÃO DE
UNIDADES HABITACIONAIS MULTIFAMILIARES NA COMUNIDADE DO
AÇO - VAGÕES E DIALTA

Assunto: Aceitação Provisória Parcial Relativa a Tomada de Posse Forçada do
Bloco 03 da Quadra F da Comunidade do Aço.

Prezados Senhores,

A DIMENSIONAL ENGENHARIA LTDA., com sede à Rua Sete de Setembro, nº
98, Grupo 605, Centro, Rio de Janeiro/RJ, inscrita no CNPJ/MF sob o nº



Página 1 de 4



DIM 00.230.053/2024

Rio de Janeiro, 27 de junho de 2024

À

PREFEITURA DA CIDADE DO RIO DE JANEIRO
EMPRESA MUNICIPAL DE URBANIZAÇÃO – RIO-URBE

Att.: Sr. Armando Queiroga
Diretor Presidente da Rio-Urbe

Att.: Sr. João Henrique Rato
Diretor de Obras

Att.: Sr. João Audir Martins Brito (Presidente)
Sr. Marcelo Fanteza de Assumpção
Sr. Leandro Ferreira Pacheco Rodrigues
Sr. Vitor Ribeiro Backer
Comissão de Fiscalização

Ref: Contrato SMI Nº 08/2023 – Processo Administrativo 06/001.115/2021 -
OBRAS DE URBANIZAÇÃO, INFRAESTRUTURA E CONSTRUÇÃO DE
UNIDADES HABITACIONAIS MULTIFAMILIARES NA COMUNIDADE DO
AÇO - VAGÕES E DIALTA

Assunto: Aceitação Provisória Parcial Relativa a Tomada de Posse Forçada do
Bloco 03 da Quadra F da Comunidade do Aço.

Prezados Senhores,

A **DIMENSIONAL ENGENHARIA LTDA.**, com sede à Rua Sete de Setembro, nº 98, Grupo 605, Centro, Rio de Janeiro/RJ, inscrita no CNPJ/MF sob o nº

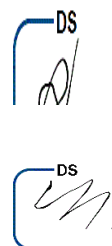



00.299.904/0001-60, doravante denominada simplesmente “Dimensional”, na qualidade de detentora do contrato em epígrafe, que tem por objeto as **“OBRAS DE URBANIZAÇÃO, INFRAESTRUTURA E CONSTRUÇÃO DE UNIDADES HABITACIONAIS MULTIFAMILIARES NA COMUNIDADE DO AÇO – VAGÕES E DIALTA”**, vem, mui respeitosamente, perante V.S.as., expor, para ao final, solicitar o que adiante segue.

Tendo em vista a decisão unilateral da RioUrbe (lastreada na cláusula décima-quarta inciso IV do Contrato) em tomar posse das 16 unidades habitacionais localizadas no Bloco 03 da Quadra F da Comunidade do Aço, bem como de entregá-las antecipadamente aos beneficiários, na data de 29.06.2024, em que pese a **Dimensional** ter expressamente informado à **RIO-URBE**, reiteradas vezes (vide as Cartas DIM 00.230.040/2023 e DIM 00.230.047/2024), que as unidades não se encontram, no presente momento, em condições adequadas de entrega devido à ausência de sistemas em funcionamento apropriado de saneamento básico (água, esgoto e drenagem), elétrico, viário, testes (inclusive comissionamento dos sistemas internos), como também ainda não foram emitidos os documentos e autorizações órgãos de fiscalização e licenciamento necessários para a habitabilidade dos imóveis, estando ciente a Contratante e as Intervenientes Anuentes de todos os riscos e consequências que possam advir da entrega antecipada, e não planejada (vide Carta DIM 00.222.012/2023), das referidas unidades, bem como assumem total responsabilidade destas consequências, **a Dimensional solicita seja formalmente concedida pela RioUrbe, previamente à sua tomada forçada de posse, a Aceitação Provisória Parcial do Bloco 03 da Quadra F da Comunidade do Aço,** e apresenta, para tanto, os documentos exigidos na alínea “a” do Parágrafo Segundo da Cláusula Décima Sexta do Contrato 08/2023.

Dessa forma, a Dimensional encaminha aos I. Destinatários a documentação para fins de ser concedido o Aceite Provisório Parcial, relativo ao edifício cuja entrega antecipada e não programada foi forçada pela RioUrbe, conforme anexos abaixo discriminados:

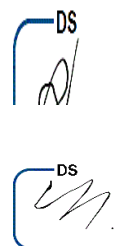



- i) Certidão Negativa de Débito do Imposto Sobre Serviço de Qualquer Natureza (Anexo 01);
- ii) Comprovantes de recolhimento do FGTS (Anexo 02) e INSS (Anexo 03) dos colaboradores da Contratada atuantes na execução da obra e
- iii) Certidão Negativa de Débitos Trabalhistas – CNDT (Anexo 04);
- iv) Declaração de Regularidade Trabalhista (Anexo 05);
- v) Requerimento Para Emissão de Certificado de Aprovação do Corpo de Bombeiros Militar (Anexo 06) e
- vi) Requerimento Online do Habite-se (Anexo 07).

A Dimensional reitera que adotou todas as providências que lhe incumbiam, tanto físicas quanto documentais, e, por isso, também encaminha em anexo o protocolo do pedido de Certificado de Aprovação do Corpo de Bombeiros e o protocolo do pedido do HABITE-SE da obra na SMDEIS, com a totalidade dos documentos que eram passíveis de obtenção pela empresa nesta fase do empreendimento, bem como demonstrando, inequivocamente, o cumprimento de todas as suas obrigações legais e contratuais.

Na certeza da atenção dos Srs., tendo em vista a relevância da matéria carreada pela presente missiva, **a Dimensional espera e confia no atendimento, antes da tomada forçada dos imóveis pela RioUrbe, da emissão do Aceite Provisório Parcial do Contrato 08/2023**, tendo em vista que a entrega antecipada do Bloco 03 da Quadra F da Comunidade do Aço, forçada pela RioUrbe, irá ocorrer na data próxima de 29.06.2024.

E, mais uma vez, a Dimensional reitera o exposto na Carta DIM 00.230.052/2024, rogando para que a entrega das unidades para os beneficiários somente ocorra com os sistemas definitivos em pleno funcionamento, com a testagem e comissionamento das instalações dos apartamentos e com as documentações legais pertinentes, incluindo o Aceite Provisório Parcial.

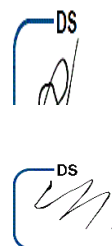



Por fim, na certeza da atenção deste fato por V. Sa., a Dimensional coloca-se à disposição para eventuais esclarecimentos que se façam necessários e aproveita o ensejo para renovar os votos de elevada estima e distinta consideração.

Atenciosamente,

DocuSigned by:

Dimensional Engenharia Ltda.

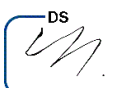



Anexo 04





CORPO DE BOMBEIROS MILITAR DO ESTADO DO RIO DE JANEIRO
DIRETORIA GERAL DE SERVIÇOS TÉCNICOS

Nº Processo
E27/32773/11210/2024
13º GBM - Campo Grande



Código para Consulta: NZI4ODG4

Dados do Processo

Daem Número	1483279
Tipo de Solicitação	Autorização para emissão de Certificado de Aprovação parcial
Número do Laudo de Exigência	LE-06624/23
Número da Notificação	
Número do Auto da Infração	

Dados do Requerente

Nome	WORK SAFETY COMERCIO E SERVIÇO CONTRA INCENDIO LTDA
Número do Credenciado	02-170

Dados da Edificação

Endereço	RUA SAO GOMARIO , s/n PARTE - LOTE 2, QD. F, QD. N, QD. O SANTA CRUZ - RIO DE JANEIRO - RJ CEP 23595060		
Classificação da Edificação	A-5 - Agrupamento residencial privativo		
Classificação de Risco da Edificação			
Complemento			
Finalidade			
ATC			
Número de Pavimentos	4		

Dados do Usuário da

Nome ou Nome Empresarial	EMPRESA MUNICIPAL DE URBANIZAÇÃO RIO URBE
CPF / CNPJ	31066178000169



Para acompanhar a tramitação de seus processos utilize o site: www.dgst.cbmerj.rj.gov.br

Declaro, ter recebido, o documento oriundo deste processo, tendo lido todos os campos e exigências e considero em condições de retirá-lo.

Rio de Janeiro, _____, de _____ de _____



Requerente

REQUERIMENTONLINE

Olá, **Dimensional Engenharia LTDA.**  [Sair](#)

Confirmação do Requerimento

Local da Obra: RUA SAO GOMARIO, 49882, Quadra: F, Lote: 2

Bairro: SANTA CRUZ

RA: XIX

Inscrição Imobiliária: SEM INSCRIÇÃO

Nome do Proprietário ou requerente: Dimensional Engenharia LTDA

CPF: 00.299.904/0001-60

Seu requerimento foi registrado com sucesso!

[Acompanhe aqui o andamento do seu requerimento](#)

O andamento da aprovação do seu projeto será feito através de email - verifique também sua caixa de SPAM ou Quarentena.



Copyright © 2009 Prefeitura da Cidade do Rio de Janeiro
Rua Afonso Cavalcanti, 455 - Cidade Nova CEP: 20211-110

Certificado de Conclusão

Identificação de envelope: DC4E5386A96145FA8637A78F381CB30C

Status: Concluído

Assunto: DIM 00.230.052.2024 - Entrega Antecipada de um Prédio

Obra: Jurídico

Envelope fonte:

Documentar páginas: 154

Assinaturas: 1

Remetente do envelope:

Certificar páginas: 2

Rubrica: 38

Jenniffer Tinti

Assinatura guiada: Ativado

R Sete De Setembro, 98

Selo com Envelopeld (ID do envelope): Ativado

Sala 605, Centro

Fuso horário: (UTC-03:00) Brasília

RIO DE JANEIRO, RJ 20050-002

jenniffert@dimensionalengenharia.com

Endereço IP: 200.201.189.182

Rastreamento de registros

Status: Original

Portador: Jenniffer Tinti

Local: DocuSign

27/06/2024 17:10:34

jenniffert@dimensionalengenharia.com

Eventos do signatário**Assinatura****Registro de hora e data**

Vinicius Benevides



Enviado: 27/06/2024 17:27:49

viniciusb@dimensionalengenharia.com

Reenviado: 27/06/2024 17:52:34

DIMENSIONAL ENGENHARIA LTDA

Reenviado: 27/06/2024 17:52:51

Nível de segurança: E-mail, Autenticação da conta
(Nenhuma)

Adoção de assinatura: Desenhado no dispositivo

Reenviado: 27/06/2024 17:53:07

Usando endereço IP: 177.26.80.156

Reenviado: 27/06/2024 17:53:46

Assinado com o uso do celular

Visualizado: 27/06/2024 17:53:47

Assinado: 27/06/2024 17:54:35

Termos de Assinatura e Registro Eletrônico:

Não oferecido através do DocuSign

Paulo Oliveira

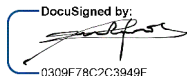

Enviado: 27/06/2024 17:54:43

pauloo@dimensionalengenharia.com

Visualizado: 27/06/2024 17:55:05

Advogado

Assinado: 27/06/2024 17:55:26

DIMENSIONAL ENGENHARIA LTDA

Adoção de assinatura: Desenhado no dispositivo

Nível de segurança: E-mail, Autenticação da conta
(Nenhuma)

Usando endereço IP: 191.57.28.172

Assinado com o uso do celular

Termos de Assinatura e Registro Eletrônico:

Não oferecido através do DocuSign

Eventos do signatário presencial**Assinatura****Registro de hora e data****Eventos de entrega do editor****Status****Registro de hora e data****Evento de entrega do agente****Status****Registro de hora e data****Eventos de entrega intermediários****Status****Registro de hora e data****Eventos de entrega certificados****Status****Registro de hora e data****Eventos de cópia****Status****Registro de hora e data**

Time Jurídico

Copiado

Enviado: 27/06/2024 17:55:33

timejuridico@dimensionalengenharia.com

Visualizado: 27/06/2024 18:05:28

Nível de segurança: E-mail, Autenticação da conta
(Nenhuma)**Termos de Assinatura e Registro Eletrônico:**

Não oferecido através do DocuSign

Eventos com testemunhas	Assinatura	Registro de hora e data
-------------------------	------------	-------------------------

Eventos do tabelião	Assinatura	Registro de hora e data
---------------------	------------	-------------------------

Eventos de resumo do envelope	Status	Carimbo de data/hora
-------------------------------	--------	----------------------

Envelope enviado	Com hash/criptografado	27/06/2024 17:27:49
Envelope atualizado	Segurança verificada	27/06/2024 17:49:54
Envelope atualizado	Segurança verificada	27/06/2024 17:49:54
Envelope atualizado	Segurança verificada	27/06/2024 17:49:55
Envelope atualizado	Segurança verificada	27/06/2024 17:50:34
Envelope atualizado	Segurança verificada	27/06/2024 17:50:34
Entrega certificada	Segurança verificada	27/06/2024 17:55:05
Assinatura concluída	Segurança verificada	27/06/2024 17:55:26
Concluído	Segurança verificada	27/06/2024 17:55:33

Eventos de pagamento	Status	Carimbo de data/hora
----------------------	--------	----------------------